朝鮮日報
五日夕刊
新聞代價 壹枚四錢 壹個月八拾錢 壹個年九圓(?) … 地方必先金
廣告料 五號活字每行壹圓廿錢 … 指定料五號每行參拾錢
發行所 京城府堅志洞三十二番地 朝鮮日報社
編輯兼發行人 金東成 印刷人 金炯元

日本銀行券 (四日) … 無條件 … 教育公債 … 六八仙四分三 … 아나콘다株 四二弗八分一 … 大阪三品 限月 前付 前止 後付 後止 … 東京現株 (五日) …

時評

鳳山作人과東拓

× 問題의東拓에對하야이제煩說할要는업다다만長久한期間社會視聽의焦點이되든鳳山郡舍人面民과同地東拓支社사이의小作爭議問題는同支社員들의頑悖한態度로分이버圓滿한解決을보지못하고結局은同社의總裁인久保田氏에게懇請키爲하야小作人代表들의入京을보게되엇다 當該地의闆郡長이實地踏查한結果도한東拓의橫暴를確認하엿다하니吾人은斯人의證言을기다려그眞假를判斷한것은아니지마는더욱그頑悖의程度를알것이다

× 小作人들의陳情書와및要求條件은昨日本紙에詳載한바어論치안커니와이一般의總府인東拓의總裁된久保田氏가今後該事件을어떠케措處할는지다만『充分한調査와잘措處』라는대답으로는時日을遷延함을許치안는바이다

罔民政治

× 暴力으로强制하는곳에善意와協和를期待하는것은워낙無用한일이다그러나人民을몰어서苛法과暴政에걸리게하는것은看過할수업는일이다 江界의財務課長靑山氏가面吏의職權外지侵害하여가며四百人에갓가운人民에게滯納處分을斷行하고或은일부러郡廳에外지持參한稅金을拒絶하여가며滯納處分을强行한다는것은悖惡한것이다

× 朝鮮人에게이러한處分을하는곳에는아마威權發揮의痛快味도잇슬것이오强者의歡喜를體驗하는得勝樂도되겟지!그러나朝鮮人으로서그따위罔民者流의惡習癖에犧牲이되라는것은넘우不諒解한짓이다不法한짓이다그리고또淺薄無謀한짓이다 文武兩方으로威嚇을밧는江界一郡의同胞들이여不幸하도다

알사스와國語

× 녯적에는波斯와希臘이잇섯고羅馬와『칼타고』가잇섯다史家의說하는바가區區하지마는이四個의國民들이各各對立한狀態로서모다兩立치못할讐敵의關係에잇든것은事實이다그러나今日까지의史實은또獨佛兩國民이同一한關係로써中歐에對立함을보는바이다그들의今後는時代에順應하야共存을즐길날이잇슬가?

× 『알사스、로렌』은獨佛兩國의係爭地이라워낙獨逸의舊地로서累次佛領을지엇든곳、昔者『몰토게』가이땅을지나올가에서오히려獨逸語를속삭거리는것을듯고慨然히同胞를爲하야兩州의回復을決心하엿다고그러나普佛의戰役은兩州를獨逸에回復하엿고大戰亂은다시佛國에歸屬케하엿다이제『알사스』의選出代議士는兩州의學校및裁判所에獨逸語使用維持를請願하엿다한다 吾人은兩州가반드시佛國領됨이可한理由를모르롸라

또스案適用에反抗
中國政府外交團에聲明

(北京四日發) 列國이中國에對하야『또스』案을適用코자한다는說이잇슴에對하야政府는非常히此를重大視하야二日外交部로부터駐中外國公使에對하야左의聲明을하엿다

列國의對中『또스』案適用은重大한關係가잇서中國의國體를損傷함이즉비록列國이中國에關係가잇는各問題에關하야任意的으로協定한바이잇다하여도中國은그協定에拘束될수업다…云云

外交團
會議開催 中國政局協議

(北京四日發) 四日午前十時부터外交團會議를開催하고中國現在의時局에對하야여러가지로意見을交換하고又未久에孫文氏가入京함을따라政局의展開함에對한態度에就하야協議한바이잇섯더라

各히本國에請訓

(北京四日發) 四日外交團會議의結果에基因하야各國公使는各各中國政局의實情을具陳하야本國政府에請訓한바이잇더라

直隸軍務
善後事宜任命

(北京三日發) 三日執政令으로左와如히任命되엿더라

任直隸軍務善後事宜 盧永祥 以總命臨時直隸省長兼務

孫氏着津과市民
非常歡喜

(天津四日發) 馮玉祥、張作霖等의來往에는非常한警戒로市民의反感을買하엿는대孫文은極히平民的임으로市民은狂喜하는中이며孫文은四、五兩日은多大한歡迎을밧고七日朝에上京하기로決定하엿더라

蕭督罷免請願
在湖北人聯合會

(北京三日發) 北京在留湖北人聯合會는湖北人의湖北自治의見地로보아蕭督耀南의罷免을段執政에게請願하엿더라

吳氏갈곳은어대
陝西軍洛陽占領

(北京四日發) 陝西第三十四師長憨玉琨氏는二日午後一時에完全히洛陽을占領하엿슴으로吳氏는漢口로遁亡하엿는데到今에吳氏는西海에몸을둘곳이업서野에歸하든지또는自滅하는수밧게업더라

黃河鐵橋爆破
張福來의軍士가

(漢口四日發) 曾히辭職을傳하던河南督軍張福來氏의二十四師는三日夜九時半頃黃河鐵橋를爆破하얏더라

清室優待條件
變更不可電報

(北京四日發) 康有爲로부터三日에段祺瑞에게淸室의優待條件變更은國家로서의恥辱을늣기는바이다善後의措置에就하야萬善을期하라고電報하얏더라

京奉鐵道開通

(奉天電) 奉直戰後不通이되얏던京奉線은三日夜十一時에비로소着奉하얏는데乘客이九百餘名이더라

結局은歸野?!

(漢口四日發) 吳佩孚는三日午後四時에鄭州를發하야四日朝三時四十分에信陽州에到着하엿다蕭耀南은二日午後에急電으로써兵을辭하고野에歸하야暫間休養하기를勸告하엿는대四日朝에吳佩孚에게서野로歸하겟다는意思의通電이왓더라

日政府의回答遲延은
政府部內의爭鬪外닭이다
로스타通信員의發表

(北京四日發) 四日의露國機關通信『로스타』는日露交涉의現狀에對하야左와如히發表하엿더라

十一月二十日의日露會議에서芳澤公使는諸種問題에抵觸한外에만일『카라한』全權이新妥協案을提出할時는其措處를如何히할가하는意味로東京에請訓하지벌서二週間이나經過하엿스나아즉回答이업다日本代表가提議하야露國側에서同意한것에對하야오히려遲延코자하는日本政府의口實은不可解이다日本의變하기쉬운行爲는日本政府部內에서露國問題에對하야激然한爭鬪가行하는外닭이라하얏더라

歐洲復興公債募集
各國代表間協議進行

(倫敦四日發) 今回國際聯盟主唱下에歐洲復興公債約千二百五十萬磅을募集하야希臘避難民救濟費에充用할豫定으로目下各國代表間에協議가進行中이더라

選擧演說會大騷擾
共產黨員放銃妨害

(나원無電四日發帝通經由) 獨逸『삭손니』에『하리』市에서三日에國粹黨選擧大演說會를開하얏던바이를妨害코저하는共產黨員이實彈을재인銃을提携하고此를自由로放射하야大騷動을演하야三十名의負傷者를내이엇더라

駐佛露使着任

(巴里四日發) 勞農露國新大使크라신氏는巴里에到着就任하엿는대同大使는露佛相互의各種要求其他諸問題를兩國의會商에依하야滿足하게協定되리라고語하더라

無電大博覽會
伯林에서開催

(나원無電四日發帝通經由) 無線電信電話의大博覽會가三日伯林에서開催되엿더라

라國內閣總辭

(나원無電四日發帝通經由) 『리간』特報에依하면『라트비아』內閣은總辭職하얏더라

無響飛機
英國에서製作

(나원無電四日發帝通經由) 無響飛行機新型이倫敦近郊의英國飛行機製作所에서製作되얏더라

世界革命에努力하라
第三國際共產黨의勸告
日本共產黨主幹에發送

(哈爾賓二日發) 十一月莫斯科에서開催되얏든國際共產黨大會의決議事項中日本에對한件에關하야十一月十六日共產黨當局은日本共產黨主幹에向하야秘密訓令을發하얏는데該訓令은極密에잇서서當히商人으로假裝하고秘密文書의中繼를하고잇는露國人『모이제』(假名)에게發送한形跡이잇는바其內容을槪聞하면

今日日本帝國議會開院當日에勞働者의政治上智識과將來經濟에關한自覺을與키爲하야日本各地의無產階級을集合하야勞働階級의現狀改善策을協議하며露國商人失業者의問題解決에關하야大히輿論을喚起하기에努力할지오 一方中國에잇는日本商人의增加는漸次他에壓迫을주는中인듯하나日本은結局中國에잇는商業努力을失墜하야 日本은經濟上一大危機에瀕하야多數의失業者를내일것이明白한今日日本人共產黨은此危機에乘하야무슨手段으로던지彼等失業者를懷柔하야日本의○○促進에利用하는것이가장必要하다要컨대日本의經濟的危機는갓가워젓다勞働階級의自覺을促하야常히資產家及政府를對敵으로經濟戰을開始할時期가갓가워젓나니日本共產黨은議會開院式에大活動을試하야地盤을鞏固히하야世界革命의目的을貫徹함에努力할지어다云云하얏더라

學生의全國的奮起
文部省高壓에反抗코자

(東京電) 曩者에學生演劇禁止令을發布하야學生의反感을산뒤에軍事敎育案을實施코자하야學生側의猛烈한反抗을受하는文部當局은이번冬期休暇를利用하야大運動을起하야其學生側의反對氣勢를업시라고主力이되야活動하는諸學生團體에露骨的壓迫을加하게되엇다其第一步는이미十一月末의全國高等學校長會議에서各校校內의社會科學研究會와조금이라도當局의눈에左傾的이라고뵈이는國體를徹底的으로一掃할議決을하엿는대去三日에熊本五高校長溝淵眞馬는突然히文部大臣의名으로同校社會科學研究會에解散을命하엿슴으로此를全國에報告하야各校의奮起를促하엿는대岡山六高에서도數日前에生徒間으로부터社會科學研究會解散의內意를바엇슴으로不遠間全國에亘하야同樣의事를見하게되리라고觀測된다右에對하야同聯合會는學生의眞心으로하는心理追究에對한當局의態度에憤慨하야未久에其非를糺彈하다고協議中인데當局의이態度는도리혀一層軍事敎育反對의氣勢를助長하야何等의對抗策을取하게될模樣이더라

文相排斥
運動勃發
憲、政兩派間에

(東京電) 義務敎育費問題는第二의鐵道問題로其進行如何에就하야매우注意되는中인데三派는來十二日에此의增額에就하야協定額을得하야此의實現을期코자具體的方策을協議하기로된바此가三派의正式協議로되기前에憲政兩派間에는벌서岡田文相排斥運動이勃發하엿더라

敎育費增額은
結局絶望인듯
三相意見一致

(東京電) 五日閣議에서는濱口藏相으로부터義務敎育費國庫負擔額增加問題에關하야與黨側幹部와會見한經過에就하야詳細히報告한後에大藏當局으로서의

大公使更迭期

(東京電) 外務省은來春初頭에大公使의異動을發表할터인데駐英大使林權助伯、駐伊大使落合謙太郞兩氏는辭退하고駐英大使에는石井菊次郞子、駐佛安達峰一郞、駐白有吉明、駐伊小幡酉吉로移動이되리라더라

德川議長再任

(東京電) 五日朝九時半에宮中에서加藤首相이侍立한우에貴族院議長德川家達公에게對하야左의官記를授與하엿더라

任貴族院議長 公爵 德川家達

陸軍巨頭會議

(東京電) 陸軍元帥參議官會議는四日午前十時에陸相官邸에開하고上原元帥以下各參議官이參集하야陸相及畑軍務局長의軍制改革에基因한新規事業計劃十四年度豫算에對한說明을聽取하고本年度大演習成績의報告를바덧더라

對露最後案
芳澤公使에訓電

(東京電) 日露交涉은今週中에再開할豫定인대交涉할際에利權問題以外北樺太撤兵問題에關하야外務省은陸軍側과秘密裡에愼重研究中으로陸軍은日露交涉成立을希望하면서日本軍의駐屯을排斥하게될陸軍部內에幾多의硬論이잇슴으로容易히意見一致가되지못하더니四日에至하야外務省案에贊意를表하엿는대則陸軍은日露基本協定이成立하야그調印이成立되는同時에撤兵을聲明할지나調印後의武裝解除等은皇軍의名譽를保持하기爲하야斷乎히反對하고又撤兵은來春四月의解氷期를待하야斷行하기로하엿다그러케늣다고할수업다함에決定하엿나니다시利權問題中의油田에對하여는對露最後案이라하야油田面積六百町步를要求하기로決定하야五日閣議에서確定한뒤에바로芳澤公使에게訓電하엿더라

海軍將校淘汰
十五日頃公表

(東京電) 海軍省의行政整理는來十五日에公表할터인데現役中의中、少將은約二十名이淘汰될事로決定되얏더라

朝銀券禁止는
誤解이라釋明

(哈爾賓電) 海蔘威電報에依하야極東露領에在한外國紙幣(朝銀券)의流通의使用하는銀券의一部가沒收된것은事實이다然而右政策은露國側의誤解에基因함이判明되야『朝銀券은商業及貿易을爲하야 使用함은無妨함』이라는釋明을하엿다는데이釋明에依하면朝銀券流通의現狀에는何等의變化는업슬터이나更히露國

鐵道問題解決
以後로線路選擇

(東京電) 鐵道省에서는鐵道建設費增額에伴한本省追加負擔이될五百萬圓의捻出에關하야는仙石鐵相은國債에依치안코改良費에서도振替치안고來年度運輸歲入의增加와事業繁務의節約低減에依하야補充할可能性이充分히잇슴으로此에依하야問題는財源에따라更히線路選擇으로옴길터이더라

中等學校
地方廳移管實現

(東京電) 朝鮮大學은大正十五年四月부터開校하게되는바校長에는服部宇之吉博士、敎授에는前文部省圖書局長其他로內定하고又同地의中等學校는今日外지總督府의直轄이던것을今回地方廳에移管하기로되야이미中等學校二十六校는地方廳에移管하야當地의學務는一段落을告하얏더라

退職金調達로
公債額算定中

整理로因한退官者가高等官三百五十、判任官八百五十八人、判任待遇者二千人、其他雇員、地方殘人員等이多數에達하야其退職金에就하야는總督府에서公債發行의手續及追加豫算과同利子의計上等을要하기에目下司計課로부터各局部第二期의整理人員等級勤續年限과第三期의豫定人員에對한同樣의調査를照會中이라한다그래서司計課에서는此의調査가終了되면公債發行의請求를理財課를通하야大藏省理財局에申出할터인대公債利子의計上과가티모든것이一月以後가아니면議會에提出하지못할模樣인故로退官者에게公債를交付하기는아모리急히하더래도三月頃이되리라한다公債額의豫算計上에는普通年度豫算에計上하는標準四級의俸給額에依하야算定하여서는今回의退官者가大槪高級者로西村保吉氏는一萬三四千圓을受할터인故로標準의算定이極難하리라더라

產米增殖은
東拓에依하야
進行하리라고

朝鮮米增殖計劃은豫히一般이云謂하는바從來水利組合과水害復舊等에年額一千萬圓內外를殖銀東拓의資金及總督府補助金으로取扱하얏슬뿐인데如斯한姑息的手段으로는數年을經하야도到底히其理想인六百萬石增殖으로外米輸入을防止하야日本食糧問題를解決키不能할터임으로當局에서는大體로左의二案에依하야此問題를解決코자하는中이더라

一、法令에依하야官業으로써施行할事

一、民間會社에特命할事

그리고右計劃은槪略一億五六千萬圓內外를要할大事業임으로政府가非募債主義를採하는以上政府인今日에到底히第一案인公債事業으로는不能하고玆에第二案인

民間會社로此에當케할

外에他途가無할것이오別도一會社의創設或은殖銀、東拓으로하야금從來의水利貸金을增額하는것도一方法일에無하나殖銀은到底히此巨額의資金을調達치못할것이오又銀行으로는如斯한巨額의貸付事業에提携할性質이아니며又土地開墾이社設立이나朝鮮農會等의出願과如함도不能할것임으로結局此種目的으로設立된東拓會社가最히適當할것인데東拓會社로는今般尾崎理事來京當初부터六百萬石產米增殖計劃에全力을傾注할事를發表하고更히久保田新總裁來京에反하야從來의滿洲其他事業은殆히此를不顧하고朝鮮에注力할것을聲明하야

朝鮮產業開發에努力할

事業에關한지라玆에總督府와東拓과의意見은其目的에對하야一致하얏슴으로今般齋藤總督、下岡總監과久保田總裁、尾崎、滔用多理事等의三回에亘한會見中에其內容秘密에附하나必然코此點에關한諒解가具體的으로

協議進行

될것이오從하야東拓은아마明年度부터十個年計劃乃至十年以上의計劃으로此에着手할것이다即東拓會社는從來의面目을改하야一大活躍을試함에至할것이오從하야又一社가今五十回帝國議會에提案코자하는八千萬圓의外債保證案은總督府도크게援助할것인대更히此八千萬圓으로는會社債償還에充當하면殘額인朝鮮投資額은不多할것임으로兩三年後에內外債募集等의擧에出하리라고觀測되더라

鐵筆寫眞 投稿歡迎

인제 살것갓다 (丁抹의軍備全廢)

遞局整理概要
廿七個局降格
蒲原遞信局長談

現在朝鮮全道의遞信從業員總數는一萬二千餘名으로今回整理된者는高等官以下八百九十여名에達할터인데其中約二百五十名은制度改正으로因하야郵便局으로降格된郵便所의所員으로採用되는것과又以來缺員의補充을하지안는所員의整理로此를直接民衆에影響잇는從業員의整理로라는것은極力減員치안엇스며特히電話從業員等에는一層用意하야不過二十三名이다또는全朝鮮百二十七個所의郵便局中 地理의狀況及將來를考慮한結果二十六個所를郵便所로降格하엿스며又此에伴하야遞送線路의一部를整理하고配達回數를減하기는하엿스나要컨대今回의整理는極力公衆과의關係를考慮하야從事員을減한結果執務上의澁滯를生할事는萬無할줄로自信이잇스며次에今回降格한二十七個所의郵便局名은左와如하다

▲京畿道 永登浦局、利川局、▲忠南 禮山局 ▲忠北 永同局、堤川局▲全南 長興局、靈光局 海南局▲慶南 密陽局、金海局、固城局▲黃海 安岳局▲平南 九龍局▲平北 寧邊局、博川局▲江原 原州局、金化局▲咸南 端川局、甲山局、新興局永興局▲咸北 明川局、富寧局漁大津局、吉州局、梨津局、泗浦局

阪神과無電聯絡
十四年中에實現
遞信當局談

遞信當局의語하는바에依하면大阪無線電信局에서는現在의受信局을擴張하고更히送信局을設置하야廣히國內外의無電通信을計劃하는中이라는데朝鮮에서는旣報와如히龍山無電擴張을計劃하야電力三十基經費五十九萬圓을十四年度豫算에要求하얏스며受信局敷地는淸涼里로決定하고旣히買收外지하야大體의地均工事도終了되엿는故로目下豫算의議會協贊만待하는中이라한다工事는兩者共히十四年度中에完成되겟고工事가完成되는時는阪神地方과의通信聯絡은훨신迅速되겟는故로따러서敏活을要하는商取引에는特히稗益되는바이多할줄노期待된다

또는現在의龍山無電局의設備는擴張工事가完成되더래도近距離用으로存置할터인데主로朝鮮近海船舶과의無電交換에充할터이라더라

私鐵補助陳情

(東京電) 全國鐵道同志會代表者佐藤三吾、山田英太郞、堀內良平等三氏는三日午前十一時茶話會同成會幹部와會見하고

一、私設鐵道補助法의改正

一、同補助金百分의五를百分의七로引上할事

一、通行稅를廢止하던지又는百分三의手數料를下附할事

一、補助金을一切의鐵道에與할事

等에就하야盡力할希望을陳情하얏더라

上海로서滿洲까지 (第一信)
李涵

滿洲의 거츤들과 西伯利亞의 찬바람에 十三年間이나발바닥을 달리며 뼈를얼리다가偶然히上海에가서 또三年이나되는 長時日을費하고、이제다시第二故鄕인 滿洲로가랴는길이다十月二十八日에 上海埠頭에서作別을告한後 東洋의倫敦이라는上海市街를 다시다시도라보며三年間의甘苦를 回想하는동안에 살가티가는배는 어느덧에吳松口를지나 大海에나섯다 이때에 나의탄배는나의살가튼歸心을아는듯이 北陸을向하야怒濤狂浪을무릅쓰고 全速力으로 前進한다 蒙古沙漠은별서차되차게어려 附近의空氣를凝縮식힌外닭에 西北風이몹시불어와서 모진물결이 배에부다치여 船體가甚히搖動된다

나는眩暈이나서船倉속에엽작못하고누어잇스나잠은오지아니하고觸腦가리더트려커나오는온갓생각가온대에 다시 上海에잇는여러先輩들의 그淸境이 눈압헤어리운다 가즌힘을다하야 우리의前途를開拓하기에 努力하건만 周圍의事情이 그뜻을速成케못하야 苦痛에苦痛을늣기며 堅忍에堅忍을더하는 그네들은 果然金石의至誠이잇고 人類가는벌威力이잇다 이런생각을하면서 衛海威에 到着하엿다 그築造의完備를보매 當時英人의 太平洋岸에 丙着한根據軍港으로 經營한것을 想像하겟다 東西北에 環繞한山麓에는 十年쯤이나자란듯한 松樹가森森하며 果木도욱어섯다 이러케樹林이조흔外닭에 夏節이면 매우淸凉하야 上海等地로서避暑客이蝟集하는것이다 山東半島로 배가돌아갈때에는 船體가 四十度의傾斜나되도록 흔들린다그러나 나는 처음지내는黃海面을 좀仔細히보려고 甲板上에서잇섯다 遼東半島의 泰山脈이海底로相連하엿다는것은 淸朝의記錄을보아알엇지만 이제實地를目睹한즉 點點한列島가 나란히 건너간것이 보힌다

배가 大古口에到着하야 潮水가淺함을因하야 여에부터서二日間이나 떠나지못하는동안에 天津으로가는 伊太利海軍陸戰隊를실은 小軍艦이 지나가는것을불러다가 西洋人들과一等室에안즌客들은 다먼저가버린다 萬一이배가이곳에서破船이된다하면 二三等이나通倉에잇는 無產者들의生命은救出할수잇슬것갓다

十一月三日에 滿潮가 되야배가大古에서떠나 天津에進抵한즉 吳佩孚가敗하야 三十六計의上策을쓰음임으로 法日兩國租界로 退兵의 作亂을避하야 오는 사람이 구름가치도힘으로 各旅館은 立錐의地가업다 이째에 水陸交通이모다杜絕되야 天津에서 三日間을 滯留하고 初六日에 北京으로가랴는車를타고 天津新車站에 나서니 吳將軍의司令部가잇든곳이라 四日前外지도 이곳에威風이凜凜하더니即今은秋風이瑟瑟한다 沿路에덥힌 胡景翼軍은 軍歌와喇叭로 戰勝을자랑하는듯하다 兵士의左臂에 紅布를매고 그우에圓形白布를부치고『不擾民、眞愛民、誓死救國』十個字를쓴것은 馮玉祥의意匠으로 新編한國民軍의 秩序를警戒하는것이라한다 이것으로軍閥의地盤爭奪戰이 停止되고 果然不擾民眞愛民이될가?

平常時면 四時間에 到着하는北京을 十五時間을費하야 到着하니 正陽門外에다닷앗다 前門밧게雜踏하던市況은 이제얼마나쓸쓸한지 滿目이蕭然하다 首都의蕭條한것을보아 各地方은얼마나糜爛되엿슬것을 想像하겟다 其人이自作하고 其國이自伐하면서 外人의 無理한干涉을避하려한들 엇지可能할것이랴 이것이 中國의 凶兆인가?東洋全體의悲運인가?

市外通話狀況

京城府內로부터市外通話가되는局所는百十九個所인데京城及其他一般의市外電話數는不景氣에不拘하고登登增加하는趨勢이라最近一日平均의通話數는發信一千三百五十六回、着信一千三十四回인데重要局所의通話數는如左하다더라

	發信	着信
仁川	四六八	三五四
釜山	三四	二八
大邱	二〇	一八
元山	三三	三九
平壤	三六	四一
水原	四六	六二
開城	三七	一七
群山	六	九

京郵郵便取扱
一人前一個月四張

京城郵便局受持郵便集配區域內에在한町數는六十一個所인바最近調查에依하면各町의總人口는日本人四萬一千三百七十六人으로朝鮮人三萬五千二百三十六人이라此의一個月平均郵便引受配達總張數는普通通常郵便物이引受十八萬一千八百四十張、特殊가四萬四千二百十二張이오又小包는三萬五千七百四十七個이며配達은普通通常九十一萬二千二百七十二張、特殊三萬六千二百七十六張、小包一萬六千二百七十七張인바特殊及普通通常의引受를此를日鮮人總人口에對한人當으로算出할時는二張九分五厘配達四張一分九厘에相當하다그런데此를昨年同期의調査에比較할時는引受普通通常二劃一分七厘特殊 四分九厘、小包 一分五厘로모다增加되엿스며又配達은普通通常四分三厘、小包七分四厘가減少되고다만特殊만二劃一分三厘가增加되얏더라

桑苗生產組合創立

京畿道高陽郡管內桑苗生產業者의桑苗生產組合組織에關하야三日에其創立總會를開하고組合規程을決定하얏슴으로近近大會를開催할터이라고

端川電話交換開始

咸南端川의電話交換事務를開始하기로決定되얏슴으로十六日부터加入申込을受理한다고

平澤에電氣會社

平澤及安城을供給區域으로한城南電燈會社는資本金十萬圓電力五十五『키로왓트』의發電所를設計하야不遠間開業할次로認可申請書를提出하엿다더라

◎金剛山電鐵時間變更 金剛山電鐵에서는從來蒸氣列車를運轉하엿는데十一月二十六日로부터電車를運轉하게되엿슴으로列車發着의時間을變更하엿다더라

人事消息

▲金性洙氏(東亞日報社社長) 渡東中이던바四日夜歸京

▲宋鎭禹氏(東亞日報社顧問) 同上

▲久保田東拓總裁、沼田理郞、黑田我吉의一行은四日午後七時二十分京城驛發奉天에

八面鋒

○滿鐵의年末賞與는、三十割을支持하리라한다、社員들의웃는얼골뒤에는、中國苦力의、피땀이물질할것이다

○日本서는、三十萬圓의橫線切手를拾得하야、主人을차저주고、報酬金請求로、法曹界의問題가되엿다、그拾得者가、主人을차저줄때의心理는、엇더하엿슬고

○日本樞密院의、行政整理精查委員會는、今番의行政整理는整理가아니라行政擾亂이라고政府에警告를하리라한다、點綴차웅이、또시작될模樣인가

本店에서陸軍及各官廳에各種洋靴를用達하옵는바今般營業을擴張하옵고諸位의便利를爲하여店員李潤實을地方에出張하야廉價로提供코저하오니寫眞을對照하신後注文하시오면迅速酬應하겟싸오니四海諸彥은多數愛護하여주시믈務望

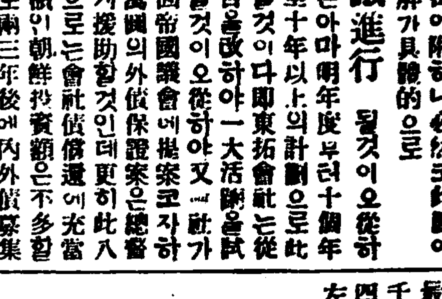

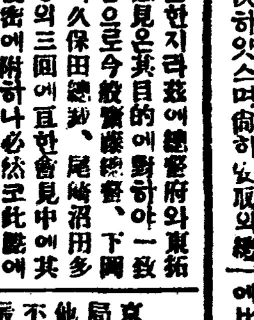

地方部 甲皮部 日光屋洋靴店
京城北米倉町五十三番地 電本三三二番
甲皮를製造하와地方同業諸位의게廉價로販賣하오니至急注文하시믈敬望

朝鮮人新製品
長白齒磨粉
米國紐育
太平洋商會京城出張所
京城府公平洞壹壹壹番地
電話光化門壹貳壹番
振替京城壹參六壹六番
(各雜貨商及藥房에서發賣함)

廣告
本書林에서去十一月分에(廣告郵便으로頒布한書籍廣告난册子의價金을誤記한關係上該廣告에記載한全文을取消키爲하야玆에各位에特告하나이다
京城鍾路一丁目 大東書林 告白

自動車에有志한人은來校見學하오無經驗者를實地本位懇切養成
公認 日本自動車學校
東洋第一 參觀隨意 東京蒲田驛前 (葉書로申込次第飛行機自動車案內學則八十頁送呈)

朝鮮體育會指定
第五回全鮮蹴球大會使用球으례볼式
全鮮基督敎青年聯合會蹴球大會
第一回全鮮聯合蹴球大會使用球으례볼式

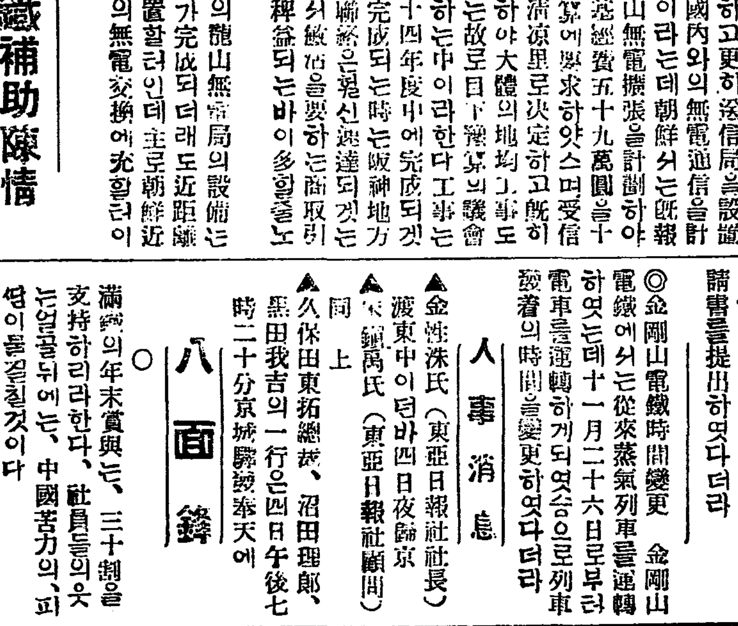

三十日間徐丙義氏著朝鮮體育會發行現行蹴球規則書一卷을兩大會指定品注文에限하야無料進呈함

으례볼式 五號五圓六十錢 六號六圓○○○
락비式 五號五圓六十錢 六號六圓○○○
K式 四號四圓○五錢 五號四圓九十五錢

朝鮮으례볼商會
運動具製造販賣部
京城府仁寺洞三〇番地
振替口座京城壹參參五八番

식어가는內地의民族熱! 沸騰하는在外同胞의義血

在米歐米委員部를中心으로 동서남북으로서로련락을하야 重大運動을再擧하랴는計劃

지금으로부터 륙년전 삼일운동(三一運動)당시부터 내외각국에 잇는조선인 들은대세를 만회하고자 민족운동이 자못 맹렬하야 각디에서 이러나는 다테홍은개인의운동이 봉화를 이러나듯하는등 여러가지로

조선텬디 놀을 진동 하는 동시에 수천수만의 참혹한희생을내이며 홍은목뎍을 달키위하야원만코 한만흔고국 을 이별하고멀리해외 각국으로 표류하야가며 한편으로는 국민대회를열고림시정부(臨時政府)를 조직 하야 그사무소를멀리중국상해(上海)에두고 더욱더욱결사뎍으로 운동을계속하여오는동안온조선민중들은 거의동심일치하야

구미각국 기타렬강에서 는매우주목을끌어오든사실은이 미련하가다가터 아는 사실이어니와그후해가가고달이감을따러 그와가티백렬뎍결사뎍이든렬정은점점풀러지기시작하는반면에 극소수의일관불변하는사람들은 뒤를이어 희생만당하게 됨으로 해외에 망명하야 피눈물을흘려가며 조국을위하야 혈성을기우리든동포들은 항상 이것을걱정하며 그대책을 강구하여오든중 최근에와서 구톄뎍으로 계획을 세워가지고 곳실행할 터이라는 정보가잇다

李承晚博士 중요사명으로 『하와이』에도착

상해림시정부대통령리승만 박사(李承晚博士)는그동안 화성돈에서구미위원부사무를뵈하야활동하다가이번신임위원이취임된긔회를타서 다시버디와원등방면에관한 중요한정무를더욱힘쓰기위하야화성돈을떠나미주의중요디방을순회하고 하와이(布哇)에도착하얏다더라 (상해특신)

원이선뎐문기타를가지고드러오리라더라

臨時政府와 리승만박사련락

중국상해에잇는림시정부에서도 화성돈구미위원부와련락을취하여가지고그동안대대뎍으로조선독립에운동을계속하며조선내디에민족운동열이식어가는것을심히동란하게알고항상그대책을강구하여오든중 이번에 구미위원부와가티 동일한태도로 조선내디에 특파원을 파견하야적극뎍으로 활동할터이라는데 머지아니한 번에 각국재류동포들과 련락을 취하여가지고대대뎍으로활동하는 일변으로는 구미위원부리승만박사의계획으로그지휘하에서실행하랴는것이라더라

驚愕하는警察 사실을전혀부인하라고하나 속으로는비밀히활동에착수

이와가튼 정보를드른 경찰당국 에서는 극비밀리에 그방지책을강구하는 동시에 각방면들련락하야 대활동중이라는데 경찰측에서는 이 사실을 부인하나 『재외조선인이 최근에는 더욱 조선에잇는 지식계급에게 민족운동열을 고취식히라하는 경향이잇는듯하다』는 모당국자의말을드르면 이번그사실이 허설이 아닌것은 분명한듯하며 경찰측에서비밀히 활동하는것도 또한 사실인듯하더라

宣傳員派送決定 내외각디동포가서로련락

조선사람의 민족운동열이 점점 식어감으로 재외동포들이 그 대책을 강구하야 불원간실행 한다함은 별항과갓거니와 모처정보에 의지하면 미국화성돈(米國華盛頓)에잇는구미위원부(歐米委員部)에 잇는 리승만(李承晚)박사 이하 여러동포들은 가장긔민하고 수완잇는위원을 다수히선택하야 여러가지의 선뎐문과 기타인쇄물을 고취식힐만한것을가지고 조선사람으로 하야 견식혀서 조선내디에파송하야 다시 민족운동의 열성을고취식히도록 계획을 확뎡한후방금 그준비에 분망중이라 하며 각국재류 동포의 긔관인단톄에도련락을 취하야보조를 가티하기로하엿다하며

巴里에서도響應 구미위원부와

불란서(佛蘭西)파리(巴里)에서도 재류동포들이 화성돈에잇는 구미위원부와 련락을취하여 활동하야오든중이번에적극뎍으로 활동하야조선내디에민족운동열을 고취식히련이라더라

露國에서도 선뎐원파견결뎡

로국(露國)막사과(莫斯科)에재류하야잇는동포의긔관인단톄에서도상해림시정부와및화성돈구미위원부와련락을취하여가지고 다수한사람을 조선내디에 파견하야민족운동을 부흥 식히고자 계획을세웟다는데 불원간 파견

英國에서도計劃 한우협회에서

영국론돈(英國倫敦)에서영국사람이 조선독립을원조하여 주기위하야 영국사람이조직한 한우협회(韓友協會)에서도간부들이 하여러히원(조선사람과 영국사람)들이조선내디에 민족운동의 열정을다시 고취식히고자 그방침을 방금강구중이라는데 그곳에서도 역시화성돈 구미위원부에서 계획한바와가티 활동하리라더라

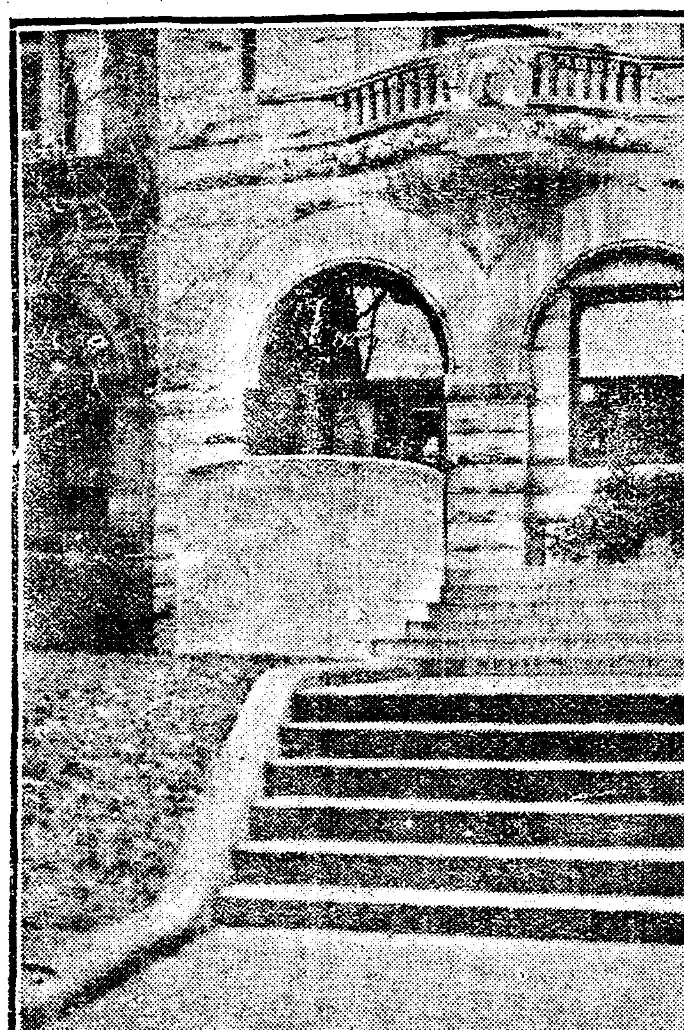

◇미국화성돈에잇는 구미위원부전경

麗水郡守에對한 남면민의비난

전라남도려수군(麗水郡)에는남면면장문뎨(南面面長問題)와그면학교문뎨로 군수백흥긔(白興) 내주고 여러가지로 청의가업다하야면민일반은 백군수의 처사를매우비난한다더라

獨立團이電線斷絕 초산디방에서뎐선을선라가 경관에게발각되야피신햇다

평안북도초산군초산면(平北楚山郡楚山面)에는사일에독립단여섯명이나타나서 뎐선을런허바리는것을 경관이발견하고추격한결과 마츰내대안으로피하얏다더라(초산)

裡里爭議遂惡化 품삭문뎨가여의치못하야 필경은쌍방이겨루싸지해 主謀者라五六名檢束

리리(裡里)로동단톄 자성조합(自成組合)에서 통송 합자회사(通送合資會社)를상대로품삭을 올리어 달라하야 상지중이라함은이미두차 보도한 바어니와사일하오 두시부터 리리뎡거장압헤잇는 통송합자회사의 문압과 사무실에 백여명의 조합원이모혀드러그회사의주임송포(松浦)씨를붓들고 시비를하며

일장풍파 가일어나서사무실안에잇는 란로와 책상이넘어지고 송포씨가 썻든안경까지 부서지는등 굉장한 싸홈이이러낫섯는데 이급보를드른 리리경찰서에서는 서장이하 서원전부가출장하야 진무에 로력하얏스나조합원들은『마저죽으나 굴머죽으나 일반이다!』부르지즈며 용이히 헤어지지아니함으로경관은마츰내 해산명령을 하고일부로동자를검거하엿스나군중은 부근경찰서로가겟다고야단을처서경관도 일시는엇지 할줄을모르다가 오후네시반경에 이르러 더욱경찰의 단속이 엄중함으로 현장에서는

겨우해산 이되얏다는데 이와가티소동을이르킨원인은그조합대표림표(林豹)씨가회사편대표와두번재맛낫슬째에회사편에서다소양보하는태도를뵈이더니지난삼일 세번재교섭에도 원만한락착이 업섯슴으로 조합편에서는 매우흥분되엇던바 사일오후한시에 다시맛나서 회사편에서만든각서(覺書)를가지고의론하게되얏는데 그각서의 내용은조합편의 요구인봉커보다 십분의이를 올려달라는것은 될수업스니 십분의일만 올려겟다는것임으로조합대표는일가마니(一)운반에한하야서만십분의이로올려달라고 다시요구하매 그와가티하면

동업자편 의원망이잇다는구실로회사편에서는리면히거절함으로 엇지할수업시 교섭은 세어지매 사무실안팟게서 문뎨의해결만 기다리던 백여명조합원들은 극도의분개를 참지못하야권고와가려치휴히하게되얏스며 해산을당하고도 이구석저구석에모혀서 의론이 분분하다가 동다섯시반경에또오십여명이예몰지어경찰서로 몰려가서 가친사람을 버어노흐라고 시위를하며떠드는고로 또해산을식혓스나군중은 다시조합사무소로 도라가서밤이깁도록장차

진행방침 을의론하엿다 하며여러가지로 커회을대검거되엿든사람은열세명이엇엇는데 그중에 여섯명은 만주모자로 인치되고 일곱명은 즉시방면되얏다더라 (리리)

元山에秘密宣傳文 모과격의모를소환하야취됴

어일아츰에 원산시내주요 파령회사에는 엇더한 선뎐문(宣傳文)을우톄로보낸자가 잇슴으로 원산경찰서 에서는그선뎐문은 비밀출판이오 이뒤에또 엇더한 불온문서 를돌릴는지 모름으로 형사를 모방면에보내어 비밀리에발송한 사람들 엄탐중 이더니 사일아츰에 서내모 과격의모를 불러다가 통구(樋口)서장이 스사로 신중한취됴를 하엿다하며 일간판명 되리라는데 그리면에는엇더한 비밀이잇는듯 하다더라(원산)

學校當局의壓迫으로 中止된學生의美擧 시내교동보통학교학생이 긔근구제금모집함을금지

삼백만의 긔근동포를 구제하자는소리는귀잇는자는다드럿슬것이오 마음잇는자는반드시 동정의눈물이업지안을것이다그리하야부자 가난한자 남자녀자할것업시 자긔의힘잇는대로는 벌서모다동정을표하기도하엿고또는표하고야 말리라고 맛는바이다 더욱이 겨우십여세된

어린학생 들이이삭을줏느니 아버지가필묵(筆墨)사라고주는돈가운데서한푼두푼식을 모와서 이구제를위하야 보내는 참으로감복할만한사실이별서여러번 나타낫다 그리하야이것이 한도화선이되여서 어린학생들의 적은가슴속에도더욱여옥여 동정의피가 맹렬히뛰놀게 되여서압흐로 작구작구 이런귀여운 소식이 계속되리라고 보게되엿다 그런데이것도 조선사회 에서만 볼수잇는과현상외 하나이지마는엇잿던피잇고눈물잇는자로잇는 한줄기의의분(義憤)이 쐐 불들금치못할사실이하나잇다실로

텬진란만(天眞爛漫)한 어린아이들의피며오르는뜻다운 의긔심(義心)을여디업시말살(抹殺)하는참혹한사실이또하나 나타낫다 시내교동 공립보통학교(校洞公普)안에서는수일전에 오년생(五年生)가운데로부터도 긔근동포를 위하야 일이전의 금전이라도 내여서 구제에바치자는의견이 생겨서 그반생도중 정(鄭○九)외수인이협의하야선뎐문(宣傳文)가튼것을만드러학생에게 돌려주면서 그사정을이야기하게 되얏다는데

학교당국 에서는이것을 알고 선뎐문뭉치를 몰수하고그 학생들을 불러가지고 그일인즉 얼마되지 아름다운 일이지마는 그런일을 하려면 학교당국에말하여가지고 하는것이조치 너의 마음대로 하는것은 불가하다고 중지를 식혓슴으로 학생들은부을이 ㅅ기하게 되얏다는데 독이고만그대로 쓰러지고 말앗다는데 그 학교교장소지원장(小池源藏)씨는다음과가티말하더라

그런일이 잇섯슴은 사실입니다 물론그일은누구나 다귀특하게생각하며 찬성하는 일이지마는처음모르는어린아이들이 무슨위험하다고볼것은업지마는엇잿든사던졸국의하여야될문구가잇슴으로 엇더케될는지는 다이안은후로엇더케잇스나가자귀는말할수업고 다만그경과에 대하여서만말할따름입니다

年末을따라서 續出하는强盜事件 사일밤시내북미창뎡에서도 단도가진세명이뎐당포침입 犯人三名은不知去處

사일오후구시삼십분경에시내북미창뎡(北米倉町)일백오십번디 등본신웅(藤本信雄)의 뎐당국(興當局)에는 조선의복을 입은 청년세명이 각각날카로운 단도를가지고 침입하야 주인에게칼을견우며 만일반항하면 이칼로 죽인다고 위협을한후 현금이십팔원과 금은시계십여개를 강탈도주하엿다는데 이급보를 접한 소관본뎡경찰서에서는 급히 서원을 비상소집한후 시내각처에 비상선을느리고 렬야활동을 하엿스나 범인의종적은 오리무중에묘연하다더라

嫌疑者二名 인치취됴중에 계속하야또활동

그범인의 종적이 묘연하다 함은 별항과갓거니와 소관 본뎡경찰서에서는 오일새벽부터 형사대가총출동하야 시내각 방면에 대활동을 계속한결과 오후에혐의자두명을 인치하고 한편으로는취됴를개시하며 한편 으로는 여전히 활동을계속중 이라더라

同一한强盜團인가 근일시내시외에출몰하는강도 인수와행동이모다거의갓다

요사이는 북으로부터 소식이몃칠동안자는것갓더니뜻밧게 밤이낫가튼장안에 더욱히 커덕일곱시 아홉시경밧분 사람은 커덕밥도채먹기권에 대담히 오고가는행인이 끈일 사이업는 큰길가에 또는칠팔인식 모혀안커노는집가튼데 강도가 무인디경가티출몰하더니 작야에는시내 북미창뎡에서드러와서금품을강탈하여갓다는데이에대하야모사법계는말하기를몃칠이래에나타난전곳교(箭串橋)상해강도사건이나창전리(倉前里)뎐당포를습격한강도나또는 작야 북미창뎡일본인의집에 침입하엿던 그 강도는모다가튼강도단으로서그놈이곳 그놈가티보히는데 그자들의 인수도똑가튼 세사람에게 진무긔라던지 또는얼골과 모습과 행동이 모다비슷하며 또는강탈하고다니는 시간을 보드래도똑 그들인데 엇잿던그계획과 동작이근래에 보기에드문 용감한도적들 바 톄포키가 아마곤난할듯하다고말하더라

오던험한里) 이백번디 뎐당포정두환(鄭斗煥)의집에이러난강도사건에 대하야 룡산서(龍山署)에서는 좌등(佐藤)사법계주임이하각사복형사의 총출동으로 작사일에 사명의혐의자를톄포하야엄중히 취됴중인데 당국에서는 입을다물고일절발설하지안음으로 아직자세한내용은 알수업스나 작조집에서이러난 강도사건을 무고(誣告)이니 무엇이니하야 한번 문뎨되엿든일이 잇슴으로 아마이번은확증이 나타나기권에는말하지 안을작정인모양이라더라

箭串强盜疑嫌 삼명은방면 또한명을잡엇다

지난일일 오후구시경에 시구문밧전곳교(箭串橋)에 나타난강도사건에 관하야뚝섬(纛島)방면에서 혐의자(嫌疑者)삼명을 동대문서에서 검거하엿다 함은 이미보도하엿거니와 그동안취됴한결과 증거가충분치 못함으로 사일오후에 모다방면하엿고 다시모방면에서 혐의자로 한명을 검거하엿는데 아직아모 증거가 업다더라

嫌疑로四名引致 창뎐리강도사건

지난삼일오후칠시경에고양군룡강면창뎐리(高陽郡龍江面倉前

社會課長의暴言 살수업서사정하는백성에게 디주와작인간에해결하라고 鳳山舍人面代表의陳情

봉산군사인면(鳳山郡舍人面)에 잇는동척소작대표(東拓小作代表)가상경하야 여러곳에교섭을 진행중이라함은 이미 작지에보도하얏거니와 오일에는하강(下岡)정무총감을방문코저 하엿스나 시간이업다하야 맛나지못하고 시도사회과장(矢島社會課長)을차저보고 진정서(陳情書)를드린뒤에차저온목뎍을말하매 동과장은랭정한태도로말하기를 소작료문뎨(小作料問題)는디주(地主)와소작인사이에해결할문뎨이지 이러케 당신들이 반항뎍(反抗的)긔분으로할일은아닌줄로생각합니다 하매 이말을드른 대표들은긔가 막혀서 우리는소작료 문뎨의 해결을 위하야 당신까지 방문한것이 아니고 즉현재에사인면(舍人面)민전부는 먹을것이하나도 남지안엇스니 이것을 엇지하면조켓느냐고 사정하려 온것입니다 하고물러나왓다더라

賭博한東京市議 여섯명은긔소

동경시회의원(東京市會議員)여섯명은 본년오월륙월 두달동안을두고동경시 소석천백산(小石川白山)에잇는서(際)라 하는료리집에서 거규모의 도박을한것이발각되야 마츰내긔소 되얏다더라(동경뎐보)

京都에逮捕된重大犯人逃走 무서운파괴운동을계획 사건의리면운동대하다

일본경도부(京都府)특별고등과 에서는 목하비밀리에 대활동을 개시하엿는데 그사건의 내용인즉수일전에칠조서(七條署)에서는경도뎡거장 부근에서 원통형(圓筒形)의○○을가지고배회하는거동이 수상한자 한명을발견톄포하얏는데 그는 경도시냅소로고창동(京都市壩小路高倉東)에서떡장사를하는대야(大野)의집이층에 잠숙하얏든 신곡직이랑(新谷直二郎)(二三)으로지난십일월이십사일밤 칠조서에 류치중간수하는 경관의 눈을속히어서도주하야 다시 대소동이이러나경관대는 각처에 허터져서위선긔 대야의집을 수색한결과 모유력한 증거물건을 압수하고 범인의 행적을조차 대판방면으로활동범위가 확대된 모양인데 그는 일즉이세상을 놀내이든비밀결사분흑당(分黑黨)의일부로 험성을가진『키로친단』이라일컷는 ○파괴뎍으로완뎐도면선을파괴하는계획에찬동하야 이를리행코자 하다가마츰내 미리발각되엇것으로 목하그의 행적을엄탐중이며 그가 잡히게되는 날에는 여러가지무서운파괴뎍 음모가 폭로되리라더라(경도뎐보)

笠場事件言渡 징역팔개월로 모다이년집행유예

본보에루차보도한 립장사건(笠場事件) 인형평사원(衡平社員) 조귀용(趙貴用) 길봉희(吉奉熙)등두사람에 대한협박 불법톄포죄(脅迫、不法逮捕罪)의 복심판결은 오일에 경성복심법원에서 언도되엿는데 조귀용、길봉희두사람을 각각징역팔개월에 처하고이년간집행유예가되엿다더라

松月洞에棄兒

지난이일오후두시경에 서대문밧 송월동(松月洞)일백삼십팔번디 김우종(金友鍾)(六○)의집대문안에나흔지약한달가량되여보히는산아이를두고 갓슴으로방금 그집에서보호중이라고

關東에青年大會 명춘을긔하야개최코자준비

강원도는 디세상교통의 불편으로인하야 조선안에잇서서도 문화가뒤떨어졋스며 기타사회 운동은더말할것이업다 소위 청년단톄라고는 몃곳외에는 그조직부터가관할것이 업스며 로동단톄와다른사회운동은겨우움이돗거나 또는동도돗지못한 중에잇다 이엇지새생명을 개혁하려는청년으로하야금 한심한일이 아니랴 이에하야 강원도에잇서서 유력한 주의청년들이 모혀협의한결과 명년봄에전관동 청년대회(全關東青年大會)를열어서 모든문뎨를 토의하고저이에대한준비회를 조직하고 제반준비위원은 김대봉(金大鳳) 리학수(李學洙) 박태선(朴泰善) 한명찬(韓明燦) 함연호(咸演昊)다섯동무이오 준비회의 사무소는 경제기타 여러가지형편에 의하야간성수성청년회(杆城洙城青年會)안에 두기로하엿는데 또 이가튼 청년들의 만히참가하기를바란다하며 결의사항은 다음과갓다더라

◇決議事項

一、本準備會의任務는關東青年大會를召集함에關한諸般事務를執行함

一、發起人三十人以上이될時에는發起人會에서關東青年大會召集方法과討議題範圍는發起人會에서決定함

一、發起人으로參加코저할時에는本準備會의查定을經由함

一、發起人의募集은同年十二月末日以內로期함

一、關東青年大會召集期限은明春으로假定하고場所는發起人會에서定함

一、發起人會는明年一月五日에高城郡杆城面、杆城青年會內에서開催함

一、發起人募集에對하야는手續은不拘하고書面의通知로解決함

準備委員出張

관동청년대회준비회에서는소식은별항과 갓거니와 요사이준비위원들은 각디로 발긔인을모집하기위하야 다음과가티 출장하엿다더라

▲李學洙君、嶺西北部에▲咸演昊君、嶺西中部에▲朴泰善君、嶺西南部及嶺東에

鳥島沖에帆船顛覆 배에탓든사람네명이부지거처

부안군산내면중계리류원서소유의조선식범선(扶安郡山內面中溪里劉元瑞所有朝鮮式帆船)화목(火木)약오십원어치를실코군산항을향하야 오던중 오후에새섬(鳥島沖)압헤서마츰 폭풍을 맛나배가전복이되야 타던사람 김사암(金士岩)(三)지대인(池大仁)(三)서귀석(徐錫)(三)외일명의종적을 모르게 되얏다더라(군산)

八號機出發延期 조선해협의운무로

오일오전구시여의도(汝矣島)를 떠나일본소택(所澤)까지무착륙비행을 하랴하든 뎨팔호폭격긔는조선해협에구름이씨어서도뎌히방향을 분변키 어려웟슴으로 일시연긔하고 일긔가 회복되기를기다리는중이라더라

自働車顛覆으로죽은 父親의生命價로 일만륙천원을내이라는재판 피고편에서경성복심에공소

충청북도 충주군 금가면문산리(忠北忠州郡金加面文山里)륙백칠십삼번디사는림병렬(林炳烈)림병준(林炳俊)림덕녀(林德女)림부산(林富産)등사남매는얼마전에충청남도 공주군 공주면본뎡(忠南公州郡公州面本町)에잇는조선자동차운수 주식회사(朝鮮自働車運輸株式會社)를거러서

손해배상 과위자료(慰藉料)로일만륙천여원을 청구하는소송을 공주디방법원에 데기하엿는데 그청구리유인즉 전긔사남매의 부친되는림한식(林漢植)이 거대정십년 십월이십륙일에전긔 운수회사의 자동차를타고충청북도괴산(槐山)으로부터 청주(淸州)로가는길에청주군북이면신대리(北二面新岱里)길에 이르럿슬째 술이취하엿든 운뎐수리남순(李南順)의실수로자동차가뒤집어커서 림한식은 즉사하엿는데 별안간에 부친을일흔 전긔사남매는 정신상 고통이될 뿐만아니라 생활상 곤난도심하여젓슴으로림한식이가사망당시에설흔네살 임으로 륙십까지산다고치고

이십륙년 동안의손실일만삼천여원과 전긔사남매의 정신상위자료로 삼천원도합 일만륙천여원을 그가티 청구하엿든바공주디방법원에서 원고인 사남매의청구가 상당하다고인뎡하는 판결이 낫섯는바 피고된조선 자동차 운수주식회사는그판결에 불복하고 경성복심법원에 공소하여방금 계속심리중이라더라

新道路 사직동에착수 기타는명년에

경성부의 본년도중에 행할시구정리(市區整理)는 부분뎍으로는 실시한곳이잇스나 예산관계로대구획(大區劃)의실시는매우어렵게되엿섯는바멀지아니하야사직동(社稷洞)으로부터독립문(獨立門)부근에이르는 이백간의도로개수(道路改修)를위시하야 견지동(堅志洞)으로부터 인사동(仁寺洞)에 이르는일백륙십간의등외(等外)도로、앵정뎡(櫻井町)화원뎡(花園町)의등외도로등의 개수에 착수하게되엿는데 사직동근방은 관유디가 만흠으로 공비삼천원 가량이면 일이다될뜻하며 앵정뎡과 견지동의 등외도로개수는 금년안에 토디매수와 가옥이전을 마치고 명년칠월경에는 준공할 예뎡이라는바 이두개소의 경비는토디매수와 가옥이전비가 약륙만원요 공사비용이 이만원가량이라더라

禽獸가튼日人 피해소녀의 부모편에서고소

리리대정뎡(裡里大正町)에사는 일본인아옥웅태랑(兒玉熊太郎)

歷史著作公判 오일디방법원에서

오래동안 문뎨가되여 나려오든 『신편조선력사』(新編朝鮮歷史)의저작자인 보성 고등보통학교(普成高普)의 교사황의돈(黃義敦)씨와『반만년력사』(半萬年歷史)라는 책을발행한박해묵(朴海默)김동진(金東縉)량씨와의 저작권침해사건(著作權侵害事件)의 뎨일회공판이 오일오전열한시경부터 경성 디방법원에서 개뎡되엿다더라

二十四戶燒失 강원도홍천읍내의대화재 손해이십만원원인됴사중

지난이일 오전두시에강원도홍천시장(江原道洪川市場)잡화상겸려인숙(雜貨商兼旅人宿)을하는 일인소야량작(小野良作)의집에서발화하야 이웃집선익상회(善翼商會)에옴겨부터 마츰내이십사호가전소되얏스며 손해가 이십여만원이나 되얏스며 오전일곱시에 진화되엿다는데 원인은 됴사중이라더라(춘천)

一週間以內에 登校치안흐면 퇴학처분한다 협성교직원회발표

시내락원동 협성학교 맹휴사건에대하야 선후책을 토의하고저 사일오후에그학교에서는직원회를열고

오는십일(일주일동안)오후 세시까지에 등교하지 아니하는학생은 퇴학을명한다는것을발표하얏다는데학생측도학교당국의처치에 매우분개하야쌍방의해결이엇지될는지모르다더라

犧牲處分解除를 학생들이또요구

이번맹휴사건에 참가하야 선생을내어보내달라는 학생 일동은 리보길(李輔吉)외십여명의대표로하야 오일오후한시에 학교직원을차저보고『자긔들의이번에 진정한내용이 학교측으로 보아서도조흔일이라고 까지하야 노코엇지하야 지금으로풀면히 희생자를내이엇스며 그조치가 너무 애매하니 이것을해제하야달라』고요구하얏는데 학교당국의 태도는엇더할는지주목중이라더라

千圓을橫領逃走 수색해달라고청원

시내돈의동(敦義洞)십사번디에 사는김례균(金禮均)은지난십월에시내익선동(益善洞)칠십사번디리례흘(李禮屹)의돈천원을가지고 도주한이래종적이 업섯는데 요사이종로서관내에 잠복한 형적이잇다고 종로서에 수색청원이뎨출되엿다더라

쌀은發見하여 산양정미소절도사건

긔보한 서대문밧죽첨뎡 이뎡목(竹添町二丁目)에잇는산양정미소(山陽精米所) 김성익(金聲翊)의집에서절취하여간현미(玄米)가운데 두가마니(二叺)는 사일오전십일시경에 역시금화산(金華山)골작이에서 발견하엿는데 아직까지 범인은잡지 못하엿다더라

小學生一名 홍역에또걸려

인천부화방뎡(仁川府花房町)이뎡목 일번디근안요오랑(根岸要五郎)의넷재딸룡자(龍子)(八)는 지난이일부터 병으로인하야 학교에 출석치못한다는 소문에 의하야 경찰이조사한 결과홍역(紅疫)으로 판명되야 삼일밤에 피병원에입원식엿다더라(인천)

종명자

▲봉산군 사인면(鳳山郡舍人面) 동척소작인(東拓小作人)의 대표가총독부에진정서를가지고가서진정을하니까▲총독부당국의말이이것은조선인과디주사이의문뎨이지그대들 이반항뎍으로 이러케와서할말이 아니라고말 하엿다든가▲중대한 사회문뎨인 소작쟁의(少作爭議)를 단지그디주와그소작인과의문뎨에지나지안는다 하는 총독부당국의 몰상식한말은족히 가리여말할것이 못되거니와 조선인사회의 조선사람이하는 일이라면 머리를 동이고 간섭하려 덤벼드는 총독부당국이 ▲엇지그리 이번 문뎨에는 랭정한 태도를 가지고 관망 만하고 잇는지▲그들의편벽된 가증한 행동에는 그들의몰상식을웃는우리로도 침이라도배앗고십흔생각이제절로난다

訃告

崔進永氏以身恙呻吟藥石無效今月五日(陰十一月九日)午前二時於自宅永眠謹玆告計

大正十三年十二月五日

嗣子 崔根善

親戚總代 崔致永 崔健永 崔漢永

友人總代 山内忠市 金元培 松元鶴熊 久野傳次郎 金正浩 林晃植

京城府瑞麟洞一三九(셰전압)
金光堂寫眞館
主 金光培
電話(光)三○八番
사진을박이시라면금광당으로오시압소서

船來新式空氣銃特價提供
◉獨逸 미루다式
總長特價 貳拾五圓均一
京城府堅志洞 私書函光化門局九號
直輸入商 東光商會

廣告

本人의長子林本善이富川郡靈興面內里申奉鉉과共謀하야지나간陰曆十月頃에本人의名義로富川郡靈興面內里外同外里所在인未登記地를本人에게印章을盜用하야富川郡靈興面事務所에서擅히作成하여 本人의未登記土地全部를本人의名義로所有權保存登記와所有權移轉登記手續書類에다가本人의印章을秘密히押捺하여가지고典執又는賣渡契約으로周旋한다하오니內外國人中誰某를勿論하시고右兩人에게典當或金錢을貸付하시와後日에不測의損害를當치마시압

大正十三年十二月四日
富川郡靈興面內里二九三番地
林本善實父 林奉益 白

『덜러덕이』별명듯는 가뎡부인 녀자교육선봉장

첫길에압장선이들 (14)

◇숙명녀학교교사 성의경양

비로부터 우리조선가뎡에서 딸을기르는법은ㅣ그저녀자는암컨해야된다 운동도하지말고 말도크게하지말고 길에를 나가게되면소곳하고두억개를옹그리고

쌍만보고 다니라고하는 것이 가장딸을 잘가르치는첩잔은집어머니의 교훈이엇슴니다 더욱이 녀자가다리를 들석들석하고톄조(體操)를한다거나목소리를 내여노래를하는것은 상놈의자식이나 그러치안흐면 화류계에 론난이들이나하는 짓이라고ㅣ 심지어딸을 학교에보내는 가정에서까지라도 그런 소리를하야 아이의교육이 학교와충돌이생김으로 말미아마 얼마큼교육상에 큰영향을밧는 일이만헛슴니다 이제성의경(成義敬)양그를 소개하건데ㅣ 그는일즉이 완고한자긔 가정에서 니러나는모든 인습뎍(因襲的) 교육을돌파하고ㅣ 녀자도 사람입니다남자와 똑가튼사람임니다 조물주(造物主)가 세상을 창조할때에 그엇더한부분에게만반드시이것을 차지하라는 우월권(優越權)을준것은 아닐러이올시다 그리고다른부분에게너희는

종이되여 라! 그들을섬기이여라! 그들을위하야몸을올리며일하여라! 그러케절대적명령을한것도 물론아닐것이올시다 세상의주인이사람이라면 사람인남자가 주인인동시에 사람인녀자도 똑가튼 주인이올시다 다만생리뎍(生理的)관계로 녀자는 처마를두루고 생산(生産)을하는 의무를띄인것이 남자보다한가지 더큰짐을쳐진것(先天的)으로마튼것뿐이올시다 그러면녀자가 남자보다 어려운짐을마튼그만큼 오히려 남자된자가녀자를위하야로력하여주어야할것이올시다 녀자가 인권을다시찻고 종의멍에를 버서놋코자유ㅓ온ㅣ다시 말하면 사람다운삶을살려면 그저배워야된다 배우되 자와똑

가티배워 야된다남자가 배흐는이만치 우리도 배워야되고 남자가 소래지르는이만치 우리도질러야된다 이것이 성의경양ㅣ그를대할때마다 모든사람이 첫재로 늣기게되는 아름다온늣김이 ᄯ시다 그는일즉이 숙명녀학교(淑明女學校)를 졸업하고 오년전에 동경녀자 고등사범학교(東京女子高等師範學校)리과(理科)를마친후에그때부터오개성상을숙명녀학교에서오로지녀자교육에ᄯ거운정성을다하는것이올시다그는백사에가감으로운동도잘하고음악(音樂)도잘하고침선도 그만하면되고ㅣ별로ᄲ지는일이 업슴니다 원래그는성질이활발하야『너는남자이다 나는녀자이다』하는뜻한 구별을부치지아니하고세상과

트고지내 는성격을가진사람이올시다 세상에서는 그를『덜러덕이 덜러덕이』하고평판을하는사람이 만슴니다 그러나실상은그이를『덜러덕이』라는것보다아조씩씩하고 쾌활하게 세상을개척하려는 녀자계의 선봉장(先鋒將)입을종왜다려주엇스면조흘줄압니다 엇더케 생각하면그가 가는녀자들쉬리만 모힌그곳에서 부리는그활발한 행동을사회전데에대하야는얼마큼숨기려하는듯도 합니다다마는 그것은그이의성격이 그러커나 그러치안으면아즉사회와 넓히 버블리기를즐겨하지아니하는까닭이겟지요하여간그는활발한녀자이요

재간만흔 녀자이라고긔자(記者)는생각합니다그자가쳐음으로 그를발문할때에 의외에 듯던말과가튼『덜러덕이』이는아니입듸다

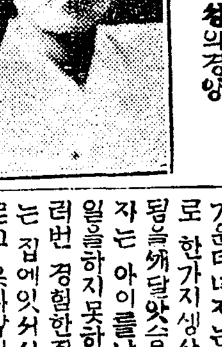

◇사진은 성의경양

남녀평등문데 (二)

녀자는정말약한자인가

◇사회주의자인 엇던녀자

오늘날 녀자의존재가 사회뎍으로 로예화(奴隷化) 하얏스며 보다도 상품화(商品化) 한것이 마치 빈천자(貧賤者)가 부귀한자에게 로예로화하얏슴과 공장의로동자가 자본주(資本主)의 상품으로화하여잇슴과마찬가지리처로 약자인녀자는 남자의로예가되여 사회뎍으로 아모권리가업고 다만 가뎡에업드려잇서 남자를봉사(奉事)하는것으로써 오직하나인 의무가되여잇슴임니다 솔직하게말하자면 녀자가 약자인그원인은 곳경제권(먹고입고사는권리)을가지지못한데에 잇다할뿐이외다 이러한녀자는녀자라고 사회뎍으로경제권을가지지못하엿기때문에녀자라ᄂ하는 그특수계급은 곳경제권을삼고잇는남자에게부치여살지(寄生)안흘수업게되얏슴니다 부치여산다는것은 곳어더먹고산다는것이니 그리고 부득이자긔에게 먹을것입을것을 추는남자의명령에 복종치 안흘수업게된것임니다 그러면 력사상으로보아서 넷날에 녀자가남자보다우월권(優越權)을가진그때이라던지 ᄯ는그러치는 못하다하더래도 남자에게 례속되지를안코 말하자면 동일한디위에서 가튼권리를가지고 ᄯ든쎄는 엇더케그러케 되엿스냐고하는것이 한의문이 되엿슴니다 예!그것이과연 우리가알어보고저 하는문데의 근본임니다

그것은 이상에 이미 말한바와 가티 가튼사람으로서의 권리와 의무곳 경제권으로 말미암아좌우(左右)되며결뎡되는것이ㅣ것가아녀자가 우월권을 가젓섯거나 넷날그때에는 이경제권에 대하야또는 가튼권리를 가젓섯든까닭이겟슴니다 그러면 이경제권이라는것은 무엇으로부터 엇게되는것이냐하는 것이 ᄯ한문데임니다 그것은곳생산력(생활자료를만드는힘)으로부터 결뎡되는것임니다 먹고입을것을 만히만들고 잘만드는사람은 권리가만코 적게만들고 잘못만드는사람은권리가 적은것입니다 그리하야조곰도 사람의로력을 가하지안코자연력(自然力)으로서만도넉넉히 생활자료를 어들수잇던넷날에는 특별히사람의 힘으로서생활자료를잘만들고 못만드는것이 업기때문에 따라서소위경제권이라고 하는것을 누가만히가지고 누가적게가지고 한것이업섯든것입니다그래서누가누구를업수히녁이고 놉고하는일이업는동시에남자나녀자나똑마찬가지의권리를가지고잇섯스며ᄯ한가지는 남자의수효가 녀자의수효보다 만키때문에 정덕도덕(性的道德)이 오늘과 갓지아니한그때에 잇서서는 엇던편에서든지이성(性)문데로서녀자가남자를좃고 ᄯ는 지배(支配)하엿슬것도일리가업지안흔것입니다그때로부터 차차종족의 번식과리지의 발달을따라서 가족제도(家族制度)가 나타나게되매 한가족이 다가티먹을것을 취하는가운데녀자는남자보다근본뎍으로 한가지생산(生産)을 더하게되는 것임니다그리하야 녀자는 아이를낫는동안은 부득이일을하지못하게되자 이러케 여러번 경험한결과로 편리상녀자는 집에잇서서 아이나나하서길르고 옷과밥이나 짓고햇스면조켓다고하야 필연뎍(必然的)으로그때부터 남녀는 가뎡이란담로그때부터 (擴壁)을 쌋코그ㅓ 이쪽저쪽에서 분업뎍(分業的)으로 서로의생활을 도와나가게 되엿슴니다 이로부터 밧그로자연계에 나아가서 먹고입을생활자료를 만드는힘(生産力)은 전부 남자의손으로 도라가고말앗슴니다 그러고보니 경제권이라고 하는것이필경남자의 손으로 도라가고말게되엿스며 동시에 녀자는생활자료를즉접자긔의손으로만들지못하고 남자에게서 엇어먹고입게되엿슴니다 따라서 그감흠으로남자를섬기게되고밧들게되엿든 것임니다(계속)

일본부인 금주금연선젼

광고지를만들어 전국에배부한다

일본부인교풍회(日本婦人矯風會)의 일본소년금주군(日本少年禁酒軍)에서는 일본안에잇는 미성년자의 음주와연금지법(飮酒喫煙禁止法)의 렬녀운동을행하고자 십이월부터 명년이월까지 일반독자자에게 금주금연의 교육비로 일금오십전식의 긔부를바드려이며 다시 일본전국에잇는이만오천곳의소학교에술과담배를ᄭ으라는『포스터』를만들어배부하리라더라(동경뎐보)

基督女子主催 申興雨氏講演 녀자청중만

오백여명의대성황

이미본보에 보도한바와가티 사일오후칠시에중앙청년회관(中央靑年會館)에서조선녀자긔독교청년회련합회(朝鮮女子基督教靑年會聯合會) 주최로특히 녀자에게만 입장을 허락하고신흥우(申興雨)씨를청하야구미려행담(歐米旅行談)을듯게되엿다 발표발표 우슴을웃는 오백여명의 소녀들도 자못녀국(女國)을 일우운듯ㅣ 정각이되자 녀자긔독교청년회(女子基督教靑年會)총무(總務)유각경(兪珏卿)녀사의 간단한개회사가잇슨후우바이쓰다지는듯한 박수갈채속에 신흥우씨가 등단하야 먼저물질뎍(物質的)으로본구미(歐米)각국과정신뎍(精神的)으로본구미각국을자세히 말하고영국(英國)『하일네』(론돈에서 오십리즘되는곳)에서 열린세계 학생긔독교청년회위원회(世界學生基督教靑年會委員會)에참석하야 그회의사업을 세계에 선전할 방침을의론한 일과 설운네나라사람으로 모힌수가 아훈명이요며표자가 예순명인데 그가온데녀자들도 만히 석기엿든과는 자세한보고가잇섯다 김활란(金活蘭)양의바주로정신녀학교(貞信女學校) 학생의어부가(漁夫歌)라는유창한『코러쓰』가잇슨후ㅡ예는오후다섯시어십분에 폐회되엿다

—사진설명—

◇우는『바사』회광경

◇아래는 신씨강연

대성황의『바사』

회치마두른녀학생 눈이부신각색수예

기다리든『바사』회는왓슴니다근화학원(槿花學院)과중앙청년회(中央靑年會)의련합『바사』는 열리엿슴니다 한편에서는 조선고대성악가리동백(李東伯)군의유창한 조선노래가잇고 한편으로는이백륙십여명의 근화학원 학생들의 정성것만든 일백오십여종의 수예품이 벌러여잇스며이십여상점의 출품이 죽ㅣ진렬되여잇슴니다 욱식욱실들끌는이백여명의 손님들은 눈이황홀하야한군데 잔득부터서서 떠날줄을모르고 흰압치마에 날신하게차리고 제비날듯 도라다니며손님들에게차(茶)를 대접하는녀학생들의 맵시는실로『바사』에 모혀든사람들로하여금 제절로시선을 던지게한다 밤에는근화학원학생의『떤스』와 음악이잇고ᄯ활동사진도잇슬터이라더라

어린애오좀싸는것

엇재서싸며,엇더케고치일가

△경험잇는 엇던가뎡부인

어린아이가 누구든지 만두살까지는 자다가오줌을쌉니다 이것은신경이 아즉충분히 발육지못하엿슴으로 아니라 신톄의모든부분을 마음대로 활동치못하는까닭이올시다그런데

십세내지 십오세또는이십세를 넘도록 밤에자다가오줌을싸는사람이 비일비재 합니다 이것은유요증(遺尿症)이라는병이올시다 어린아이가 변소또는 길가에서 오줌을누는 꿈을꾸이다가 자리에넷켜서 오줌을싸는일이잇스나 그것은 자리에눕기전에 물을만히마시던지 커덕을먹고 곳자든지하는날에만 한하야되는일인고로 이것을 병이라고는 할수업슴니다 그러나밤에잠이들엇슬때에 자긔도 깨닷지못하는사이에 오줌이 나오거나심하야는 낫에 몸시엇던지부모에게 책망을듯다가도 오줌을싸는일도잇스며 오줌마렵기 시작하면 일분도참지못하고 안키서 쳠쳠 싸는일ᄭ자도잇슴니다 그리고 이러한아이는 얼굴이창백하여지고신경이과민하야

겁핏하면 성을잘내고다른아이들과 석겨서놀기를 조화하지안으며 심지어 자긔의때업시오줌싸는것을붓그러히녁이여자살하기를생각하는일ᄭ지도잇슴니다보통자다가오줌을잘싸는아이는세살부터십사오세까지의발육이불량한아이인데계집아이보다도 사나히가더만흔모양이올시다 엇더때는발육이 잘되는아이에게도 이러한병이 생기는일이잇스니 그것은 요긔(尿器)의한부분에발육이 불량한것 이요 ᄯ는잇다금어른들에게도이러의한병이생기는때가잇스니이것은뇌수(腦髓)나 척수(脊髓)의 신경병으로부터생기는병이니한번걸리면 그러케얼른낫지를못하는것이올시다 아이들는 대개어머니의 부주의로인하야 이러한병이생기기쉬우니어린아이를

기를때에 어머니된사람이 반드시정신을차려서 아이가두살만되면 밤에자다가두세번쯤아이를니르켜오줌누게하는습관을 가르처야되겟슴니다 만약이것을게을리하면 그아이가장성한후에도 자다가오줌을 싸는습관이생김니다 어린아이 라는것은무엇이던지어머니가습관을식히는대로 되는것인고로 게으른어머니의 본을밧어 그아이도치운겨울에 따뜻한 자리속에서니러나기를 즐겨하지안코 이른날아츰까지참으랴다가필경은크다란 아이가자리에서 오줌을 싸는창피한일까지 생깁니다 그럼으로 자다가오줌싸는아이가 가장 만흔 곳은 긔후가 더운나라보다도 한대(寒帶)에 사는아이들에게

더만라함 은이와닭이올시다 그런데유요증(遺尿症)이라는것은당요병(糖尿病),신장병(腎臟病)으로부터생기는일도잇지마는긔생충(寄生虫)(蛔虫)(絛白虫)회배)이잇는아이나 ᄯ는비인후(鼻咽喉)병으로부터반사뎍작극으로생기는일도잇습니다(계속)

우유소독방법은엇더케 (四)

◇먹다남은우유를두엇다먹임은조치못합

◇한희분량일홉이하는한번에소독하고

◇솟에물을쓰리고우유병을너허소독하라

우유의 조코그른것을 분별하는방법은 이러합니다 조흔우유는빗이희고 그러케투명(透明) 치가못습니다 얼마큼 단맛이돌고우유의독특한내암새가납니다맑은물에 두어방울 떠러드려보면그대로 제첨모가라안고 ᄯ한새기손가락에 조금무처가치고 맑은물에 흔들흔들하여보면 우유가푸러지지안코 그대로물에써러지는것이 조흔우유올시다

간단한 우유 소독법

우유는 소독을엄중히하지 아니하면 대단히위험합니다 아모리완전한소독을하엿다할지라도 한번 마개를쌔면 미균이드러가기쉬운고로 절단코 먹다남은우유를 두엇다가먹이는것은 매우조치못한일임니다 그런고로 순전한우유를 쓰지안코 한희의분량이일홉이하가될때에는 먼저 일주야동안 먹일분량의우유를 물과석거서 한희식한희식 먹일만치병에너허 한서번에 소독하여두는것이조슴니다 그 소독하는방법은 일주야동안먹일 우유와그분량을마처서물과설탕을한데 타서한홉드는병에각각다로너흔후에정한솜(약솜)으로병마개를 막어가지고 솟에물을붓고그속에병을세워두고 솟고물을끌여솟에물이 한시십분동안쯤은면 완전히 소독이됩니다 먹일때는 병에『빨줄』을대고 그대로 빨려도 조흐니다 한번소독한것인고로ᄯ다시 ᄲ를필요는업습니다 그러나 일선소독한 우유를다른병에옴기여부으면 그소독한 효험이업서지고마는것이니 그대로먹이도록하실것이요 코순전한 우유를 타지안코 우유만아이에게 먹이려할때에는 우유병을 그대로솟에 드려놋코 물을붓고 솟에 드려놋코 그런데여고주의할것은 솟에물이 설을때에 우유병을 드려노코면병이터지기 쉬운즉 먼저물을붓고 병을드려노코 물을쌔이도록하시기바랍니다

◇작보신랑신부김명진(金明鎭)군,윤뎡식(尹貞植)양결혼식은 금륙일오후두시 장곡천뎡 공회당(長谷川町公會堂)에서거행한다더라

富川强盜

흉긔가진강도 범인은미테포

부천군다주면도화리(富川郡多朱面道禾里)리모(李某)의집에는 지난사일새벽에 강도한명이 칩입하야 무슨흉긔로써 가족을 위협하고 금품을강탈하야 가지다더라

멍텅구리 헛물켜기 (54)

만세소동 (8)

(一) 범인을 긔어코 잡으랴고 (二) 멍텅동 파출소를 쏘쳐가 (三) 순사에게 물어보니 (四) 번이갈녀서 교번소순사는 아지도못하엿다

奇人奇緣 (38)

金還雲 譯 盧心汕 畫

三〇、무슨곡절

고도주하엿다는데 이 급보를듯고 소관주안(朱安) 주재소에서는곳수색에착수하엿스나아직범인은데포치못하엿슴으로자세한사실은발표치안는다더라(인천)

『엇저면그러케놀라게하세요』

덩희는한참을멍하니안젓다가하고비로소말하엿다

그것은 거짓말이아니엇다 마치어두운밤중에 홍두깨 내밀듯하는경호의말에는 정말로 놀라지아니할수업섯스며 또한 엇더케대답할지를 몰랏섯다 그러나덩희는 경호의마음을 리해하는모양이엇다 그러케 말하며덩희는이내얼골이 빨개젓다가는 차차새빗으로 변하엿다 이로써 볼지라도 얼마나 김경자극을바덧는지알수잇섯다

『그러시겟슴니다 물론놀라셧겟지마는 커에게는 진실로생명과가튼문데입니다 말이 잘못된것을책하시지마시고 다만커의마음을 살펴주십시오 지금곳대답을하실수업스면 좀생각하신뒤에 말슴하여주셔도 조슴니다아모쪼록 실라고는말아주십시오 제일생을 구원하야주시는 셈으로 실리라도 그리하겟다고하여주십시오』

이러케말하는 경호의얼골에는 목석이라도 움직이지아니할수업는열렬한표정이들어낫섯다

가되어달라는말을듯는것은 마치파선당한배사람이다른배의구조를 밧는것이나 일반이다그럼으로 깃버서 뛰지아니하 는일이다 아닌게아니라 뎡희도실상은 비할데업시 깃벗섯다그러나 자긔입으로 안된다고하는것은누는까닭일가 거긔에는반드시무슨 곡절이업다고 할수업슬것이다

이때에 만일경호의마음이 평시의반만치라도 침착하엿더면 반드시 그대답을 이상하게역이고무는 김흔곡절이 잇스리라고생각하엿을것이다 그러나 지금은그러치못하엿다 다만한갓사양이라고만 생각하고 더욱히정청엇탈할뿐이다 덩희는 눈물을지호며 다시말하엿다

『못하겟슴니다 커에게는 당신의안해가 될수업는 리유가잇슴니다』

그래도 경호는 그다지괴이한일로생각 하지안는다 물론그다지큰허물이 잇슬리도 업슬것가핫다자긔 남편이죽고 이미홀몸이된이상 누구와결혼을하든지 상관업는 일이다 한자유의 몸이된이상 누구와결혼하든지 상관업는 일이다

『무슨리유 임닛가——제안해가될수업는 리유가 무엇임닛가?』

하고그리 대수롭지 아니한일가티물엇다 그러나 그가리며 수롭지아니한 일가트면 덩희가그러케울리치도 업슬것이다

만일경호가 덩희가 처음으로 상륙하엿슬때에 자긔에게 무슨『나분일』이잇다고하며그것을말

하랴고할때에 그대로 내버려두엇더면 지금이러케 물어볼필요드업섯슬 것이지만 지금은그때에말하지 못하게한것 조차이커버린모양 이엇다 설혹만치라도 덩희에게무슨허물이잇스리라고는생각하지안는다

『네 덩희씨 무슨리유이야요?』

덩희는모든것을말해버릴가하고도생각하엿다 그러나 이제새삼스럽게 말할수도업섯다 한참동안을 엇절줄몰라주저하다가겨우한마듸하엿다

『당신의안해 가될만한 그런훌륭한사람이 아님니다』

『그러케말슴하시면 커야말로당신의남편이 될만한훌륭한 사람이아닐지도 몰음니다 지나간일은 조곰도말하지안카로 합시다』

경호는마치하나님을밋듯이 덩희를 밋는모양이엇다 털끗만치도책할곳이업슬줄로역인다 이러케까지깁히생각하여주는가하고 생각함애 덩희의마음은더욱더욱쓰리엇다 자긔의 몸에대하야이러한구원한다시올것갓지아니하엿다 이에그구원을 바다서 파선당한배에서 커편배로옴겨탈수가잇다하면얼마나깁분일일가

『경호씨 래일까지 생각하여볼여유를주십시오 그다음에 대답하여드리겟슴니다』

덩희의마음에거절하기가얼나쓰던지이한마듸로써일수잇섯다

갑두봉先生著 定價貳圓五拾錢 送料十三錢 (要先金)

깁더조선말본

本書는以前의『조선말본』을改正增補하고編末에『좋은글』(理想的普文範)(横書及草書等)…과『날적』(速記術)과『표준말』語잡음要領을添付하엿슴

總販賣所 京城府堅志洞六〇 朝鮮圖書株式會社 電話光化門一七七 振替京城八二五五

●天下之一品獨逸萬年筆新着!!

本品은曾往의伯林博覽會에서優等의賞狀을受한(더흑테르)萬年筆인바今般에비로소本社에到着되엿습니다質朴하고튼튼하기로天下의第一임니다 一次試用하시오

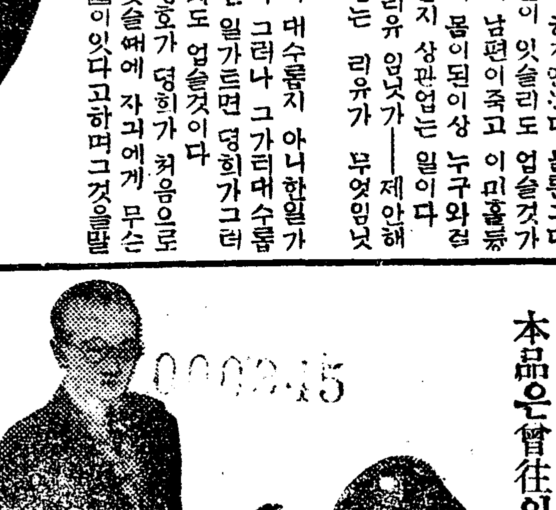

日本製萬年筆各種
루다學生用 二、九〇 同紳士用 三、八〇
루다다루마型 二、五〇 同押出式 三、〇〇
紳士淑女用自働式 五、二〇
學生用自働式 四、八〇
送料十九錢

榮光社 京城中央青年會前 振替京城12954番

敬陳者 藥은治病의原料라 精擇에其宜를失하면反히害毒을受하나니故로本公司는乾材業에從事한지多年에硏究한結果特히補藥專門部를置하고左記各種을乾材價格으로換算하야特廉에一般社會에提供하니다

十全大補湯 上特劑三 同 二圓八十錢 七八
十全大補湯 同 二圓二十錢
六味湯 同 二圓五十錢
八味湯 同 二圓三十錢
六味丸 同 二圓八十錢
四六味丸 同 三圓二十錢
雙和湯 同 二圓七十錢
倍四物湯 同一 二圓五十錢

補藥專門公司 京城府授恩洞參拾參番地

時代洋靴店 白世春 (京城鍾路一丁目八十二番地)

進呈 面刀其他附屬八品

家庭用理髮機 (切味保險附) 大特價

九種一組 甲三圓五十錢 乙三圓

右一組의使用을널히需用家諸氏에게勸告하나니다

京城鍾路壹丁目 理髮器具直輸入商 明治商會

各種學生帽子製造 專門 割引都賣提供

前高式 培材式 普通新式

各色染料 白粉잉크 製造處方 無料進呈

一打價格 一號 培材式 二十二圓 二號 前高式 十六圓 三號 普通式 十一圓 四號 同 九圓五十錢 五號 同 七圓五十錢 六號 同 六圓五十錢 七號 同 五圓五十錢 色號 同 三圓五十錢 藍號 同 三圓五十錢 帽子 四圓五十錢 兒帽 四圓五十錢 其他學生帽子附屬品各種

京城府橋南洞百拾七番地 永泰屋製帽店 振替京城一三四〇三番

商標 三共 三共票洋襪

◎양말을사시래면이표를주의하시요

◎冬節用洋襪時價表
防寒洋襪·甲品 一打 四圓十錢
同 乙品 同 三圓九十錢
同 丙品 同 三圓五十錢
同 丁品 同 三圓三十錢
同 學生襪 同 二圓七十錢

紳士用、婦人用、學生用、小兒用、運動用、普通用、各種洋襪具備

平壤府鷄里 洋襪專門 三共洋襪工場 長電話四三七番 振替京城三〇三四番

九、十兩月對中貿易狀況
輸出增加輸入減少

最近二個月의對中貿易額은輸出三百九萬七千餘圓輸入은百九萬七千餘圓合計一千百四十一萬一千餘圓으로此를前年同期에比하면輸出에는增加二十一萬七千餘圓을計上하엿스나輸入은減少八十三萬六千餘圓에上하야結局合計六十一萬九千餘圓의減退인데

地方別 로보면輸出은南滿洲及山東省은共히減少하고關東州北滿洲直隸省及其他(上海를主로)은增加를示하얏고輸入의仕出地方別은各地方共히減退를示하야就中山東直隸省等이減退步合이比較的大하고

輸出品 重要한輸出品에就하야最近二個月의輸出額을前年同期와對比하면總數二十四種中三分의二即十六種外지는減退되고殘餘의八種이增加되엿스며減少한貨物을擧하면牛皮의十九萬七千餘圓減少는顯著한者로此는奉直開戰以來對滿洲取引의警戒로因함과第一回對市勢의關係로부터近來의日本의木品輸入殊히中國布의入荷가不良하야市勢昻騰을招出하야朝鮮產牛皮는同方面에買淺望을因함이다今에同期間에

輸出額 六十萬九千餘圓을前年同期에比較하면四十八萬九千餘圓의增進을示하얏고次에朝鮮產米는市勢高로彼地의需要不振하얏고紙、朝鮮紙、綿等과共히모다數萬圓의減額을呈하엿스며轉하야增加된者를擧하면砂糖及『세멘트』는六月中上海航路開始로平壤地方產의販路擴張되야前者十三萬四千餘圓後者六萬六千餘圓의增出을告하엿스며西鮮產林檎亦同樣의事由로五萬餘圓의增進을呈하얏다以上의外의外米의再輸出廿四萬五千餘圓을算하얏스나此는從來에不見하든現象으로其內에一部에는間島琿春에送한者도有하다九割以上은奉天中國商에依하야買收되야아마奉天軍에게供要된것이아닌가한다

輸入品 輸入品中에는作蠶絲가九、十兩月間에前年同期와의對比上百四十萬餘圓의激增을告하얏는바蠶米國方面의景氣恢復에伴한生絲界의活躍의回向으로本品도羅井、岐阜、京都等에서安東市場에注文殺到로因함이다其外의小豆、米、緜綿等도若干增進을告하얏스나二十四種의輸入重要品內에十八種外지는모다不振을呈하얏고殊히豆粕百十三萬餘圓石炭五十萬餘圓의減少는其最著한者인이오木材食鹽栗等의減額도相當하고

絹布는 八十三萬五千餘圓을計上하얏스나其實際의入荷는七月以前에騰하야修審品關稅의賦課以來는그以前의見越品의停滯도잇서서輸入皆無의情態이다思컨대如斯히對中輸入品이殆히一齊減退를呈함에就하야는各品特殊의事由로因함은勿論이다就中爲替干係의不利奉直戰의影響에因한彼地產品出廻의澁滯等이一般的原因으로보겟더라

十月中各行商品擔保
產品增、輸移入品減

十月中全朝鮮各銀行의商品擔保는朝鮮產品一千五百五十三萬二千四百六十五圓、輸移入品二百廿八萬三千九百六十四圓計一千七百八十一萬六千四百二十六圓인데前月의朝鮮產品八百十二萬六千二百五十六圓輸移入品二百四十五萬九千二百五十四圓計一千五十八萬五千五百圓에比하면

朝鮮產品 에七百四十萬六千二百六圓의增加를來하고輸移入品에十七萬五千二百九十圓의減退로分總計는差引七百二十三萬九百十六圓의增加를示하고更히前年同月에比하야減少를來한것은朝鮮產品으로는牛皮、綿布、明太魚、葉烟草、材等이며輸移入品은氷、粟、砂糖、木材、綿絲、綿布、絹布類其他이더라

預金協定內示

京城組合銀行新預金協定案에就하야는四日午後委員會의結果委員이各銀行에도原案을內示하야豫期케한後에數日中組合銀行會議를開하고決定키로되얏는데明年一月부터實行할豫定이더라

殖銀低資出願

殖產銀行에서는擧히有賀頭取渡來中當局의諒解를得한大藏省預金部低利資金融通의件에就하야先金四百萬圓을前月下旬에總督府에出願하얏든바近近大藏省에出願하야年內에는融通實現되리라고期待한다하며大阪出張所의支店昇格問題는아직正式으로出願치안코其解決은越年後에하리라더라

生牛移出激增

生牛의日本移出은最近奉直線의影響과爲替安에因한輸入難으로日本의需給의均衡을失하야旺盛을極하는바今後도益益多忙하리라는데京鐵局調査에依하면十月中의輸送噸數는十年은僅히五百二十七噸이든것이十一年은一萬二千二百二十三噸으로殆히十五倍의增加를示함에不拘하고更히本年同期은又此에倍加하야二千百五十八噸에達하얏는데此는

全部移出 로보아無疑할것이오則着地別로보면釜山鎭着이千八百九十噸으로殆히其全部를占하고次에仁川着의百三十一噸인데更히此를發地別로보면京義線沿線이最히優勢로千五百九十七噸則全輸送量의八割에達하고次는京元線의一百十四噸則이오京釜線은僅히百七十六噸인데生牛의移出은其指導如何에依하야今後도依然增加하리라하더라

穀信總會 京城穀物信託

京取商議員會

京取市場에서는四日午後四時市場樓上重役室에서第一回商議員會를開하고平岡市場專務를除한商議員全部가出席하엿는데天日社長이議長席에着하야

一、商議員會則議決의件
二、同會의互選의件

을附議하야原案承認次에會長互選의結果京取專務平岡光三郎氏가當選되야商議員會가成立되얏슴으로左記諸案件을附議決定하고午後六時散會하얏더라

一、短期取引建株整理에關한件은拓新、朝紡、滿取의三種을解除키로決定
一、長期取引建株整理에關한件은滿毛、釜山水產新、商船新、大新의六種을休止키로決定
一、長期取引에對하야當分間獎勵金交付의件 은從來市場五厘仲買人二錢五厘의積立金制는此를廢止하고長期手數料의三分의一을獎勵金으로하야市場에서仲買人에게交附키로
一、建株以外의雜株隨時取引開始의決定時期는市場에서適宜取定할事又手數料는可成輕減하고收入手數料는市場仲買人이此를折半할事

會社第六回定時總會는來二十二日午後二時부터南米倉町京城俱樂部에서開會하고年六分配當案을附議하기로決定하얏다고

朝鮮米 船積運賃引下

撲히朝鮮米船積運賃協定會社인朝鮮互光商船、尼崎四社는從來阪神釜山間五十五圓木浦群山仁川阪神間七十圓鎭南浦阪神間七十五圓의運賃을勵行하얏든바最近海運界의不況으로鑒船이日로多함에至함에加하야目下朝鮮米의日本移出이一時에殺到함에釜山나나社外船의暗中飛躍으로協定價以下로此를引受하는等協定價格統運動에成効하얏슴으로右協定四社도此에對抗上遂히此와同樣으로仁川群山木浦阪神間의七十圓을六十圓에引下를斷行하야近日中此를實施함에至하얏고尙히鎭南浦阪神間並釜山阪神間도大勢上此와同率의引下를見함에至하리라고觀測되더라

鐵珠板

▲久保田東拓總裁來京以來 總督府當局과三次나會見하얏는데 內容은極秘나 朝鮮產米增殖計劃을東拓으로하야금遂行케하리라고▲此所謂產業第一主義를唱하는下岡總監의手腕이엿다 但其產米增殖은 日本移出이目的▲尾崎東拓理事曰 東拓의朝鮮產業開發은 土地改良이爲主라고 其實은土地에附隨된朝鮮小作人을日本移民으로改良하는것이 一層爲主일뜻?

期米 仁川期米 第一報 (十二月五日)

止價比較表

	昨後止	今後止	比較
當限	—	—	—
中限	三四、四五	三四、四三	二低
先限	三四、七〇	三四、七九	九高

前場小强

昨后場阪地三十九圓六十五錢인反落과共히三十四圓七十錢에止場된當市場은今朝에入하야阪地初付三十九圓五十二錢인又後十三丁低落을報하고二十四圓七十錢인昨止와同樣으로初付한後阪地三節六十二錢으로四節六十六錢인反高를發하고三四節共히八十錢外지跳返하엿다가阪地七節五十二錢인反落을受하고七節六十九錢의低價를生한後阪地九節六十一錢인反騰의報를入하야結局八十八錢에頑强히場을止한바高低의差는十八丁이더라

片片의强弱觀

市中의强弱說은恒常主唱이各殊하야一一히取信할수업스나阪地四十圓以上時勢에는政府에서도放任치안코官米를拂下하야調節的方針을取하리라고軟派는力說하며硬派의主張하는바에依하면現高橋農相은往年仲小路農相의調節案과如히人爲的으로하지안코自然的放任에付하리라한다何오하면世界的物價는均衡的으로볼진대米價만單獨히低落케할理致가萬無할뿐아니라此邊四十圓臺에調節을한다하면農村救濟의意味는水泡에歸하겟슴으로엇어도五十圓以上時勢를演出하기前에는調節을實行치안으리라고云云

⑦筋의遠大方針

新甫發會當日부터買占하기始作한⑦筋은昨日三十五圓三十錢外지躍進한平均八九十丁의勝利를得하고도一向姿勢를不變하야昨後場外지二萬三千二百石인大量物을占하얏스며中限에도一萬石인亦相當한買物을擁하얏슴으로市中은同店의態度如何를殆히注目하는中인데某軟派의說을據하면同店의買物로旣히滿腹되얏슴으로更히買繫할餘力이無하리라고云云然而同筋의方針이幸히高價를再燃할時에는勿論利退할것은更說할必要도無하거니와萬一低價를支續한다하면補勢를防止할代로傍觀的態度로잇다가今後正米의高調와共히運月乘替買의方針을樹할는지도亦未知이라고商談이有한바實로同筋은大眼을擧하야前途大勢를越觀할뿐더러現下情勢가特筆할材料가窮乏함을觀하면⑦筋의得意秋라하야도過言이아니라고云云

前場

	當限	中限	先限
一節	三四、五〇	三四、四五	三四、七〇
二節	三四、五〇	三四、五〇	三四、七五
三節	三四、五五	三四、五五	三四、八〇
四節	三四、五五	三四、五五	三四、八〇
五節	三四、六〇	三四、五五	三四、七九
六節	三四、四五	三四、四八	三四、七一
七節	三四、四五	三四、四三	三四、六九
八節	三四、三〇	三四、四〇	三四、七〇
九節	三四、四〇	三四、四一	三四、八〇
十節	三四、五五	三四、五〇	三四、八八

後場

	當限	中限	先限
一節	—	三四、四〇	三四、八〇

取組高

當限	三〇〇
中限	一二六〇〇
先限	八〇〇〇
賣買石數	八〇〇〇
本期總高	三八八八〇〇

仁川正米反落

期米의反高와共히昻騰하든時勢는昨日阪仁期米의反落을受하야軟調를示할뿐더러正租의廻着이稍히潤澤하야今朝㊅玄米는三十五圓四十錢地廳米는三十三圓三十錢인各二十丁을反落하고精白米는四十圓五十錢인二十丁을反高하엿스나正租는在來種十錢五厘改良種十錢六厘인各一厘式下落하엿다고

大阪期米 (五日)

	前場		前場
寄(當中)	三八、七二	止(當中)	三八、八三
一節	三九、〇五	六節	三九、〇九
二節	三九、二五	七節	三九、〇〇
三節	三九、三〇	八節	三九、三五
四節	三九、三六	九節	三九、三六
五節	三九、三三	十節	三九、七一

	後場		後場
寄(當中)	三八、八三	止(當中)	三八、七七
一節	三九、〇九	四節	三九、一〇
二節	三九、二一	五節	三九、一四
三節	三九、一四	六節	三九、一九

東京期米 (五日)

	前場		前場
一節	四二、一五	五節	四二、一〇
二節	四二、一〇	六節	四二、一二
三節	四二、一〇	七節	四二、一三
四節	四二、一一	八節	四二、一七

	後場		後場
一節	四二、一五	五節	四二、〇五
二節	四二、一三	六節	四二、〇五
三節	四二、一四	七節	四二、〇四
四節	四二、一六	八節	—

米豆餘話

▲이로부터世界的經濟大勢는漸漸이만흐리라한다▲同時에物價騰貴時代가不遠間急潮의勢를呈하리라고某老鍊家는云云▲然而諸物價가騰貴하면米價에도또한餘波가미치어阪地七十圓臺의時勢를見하리라는뎡에도돈지못할말을 ㅂ다▲엇더한理由로歐洲戰亂當時에도보지못하든時勢를演出하겟는냐고質問하면確乎의答은못하겟다한다▲果然大阪七十圓時勢를낸다하면朝鮮은六十餘圓의高價를내지안을가?▲참으로이런虛妄한말은合뎝허두는것이조흘뜻明年度端境期時代에는容或無怪지만은…

更落의調를呈할줄로時勢律의經驗者는云云
非은旣히演出한듯하다再히五圓臺를突破하기는容易할듯하나到日三十錢高價에는廻返치못하고

當分間天井乎

本年度最高價인三十五圓三十錢外지奔騰한當地時勢는俄然一變하야三圓六十錢高로一服하엿다本年最終의決戰은如何한形勢를示할는지確斷키難하나上旬의天

仁川府海岸町三丁目
豊仲買店
電話長六〇二•五三大番
略號 ユ 又는 ㄱ ㅁ カ

各地期米比較 (五日)

	昨後止	今前付	比較
大阪	三九、六五	三九、三三	三二低
兵庫	三八、七五	三八、八八	二三低
桑名	三九、八〇	三九、八〇	同率
下關	三八、一四	三八、一四	一四低
東京	四二、一九	四二、一二	四低

株式
京取前場 (五日)
前場小軟
仁新混戰

大新 四〇低 仁新 二〇低
京取 一〇低 安取三〇低
(前日終價와前場終價比較)

昨日에反落商勢를呈한氣先今朝入電이繼續하야軟弱初付後步調가殆擁이엇스나大引에各各縮小低로告함으로當地諸株도一齊히軟弱한步調를取하고無活氣中止場하얏는바다만仁新은賣方의大口買進과賣方의對抗으로混戰을이루엇스니即阪地는大新이八十五圓에新이百三圓十錢으로弱付後大新八十四圓八十錢鍾新百三圓三十錢大引에當地는京取가二十五圓付止仁新이三十二圓五六十錢相步安取가十一圓初付大新이八十四圓六十錢으로九十錢에外지恢復이나다시四圓五十錢大引되엿다

大新天井尙存?
買氣旺盛

當地大新은三日에二圓五十錢高昨日에一圓十錢低를示하고今朝도阪地小軟에四十六錢安으로四十錢이續落되엇는바大新에對한一般의疑問處는天井尙存如何에잇다勿論當地는阪地에左右되는바阪地는買氣가旺盛하는터로그樂觀材料는

一、從來大株一日平均收入은四千五六百圓이든것이一日新甫總會手數料收入이一萬千六百圓으로急增되어來期八朱配當豫想

二、大株의定期預金一部의利殖方法으로南次信券에放資할形勢임으로資產收入增加를諷歎할

三、整理問題以來限月短縮當所株는場禁止等으로軟材料에包圍되어瓜落하엿슴을呈하는反動으로主力買方과地方小口의買進이日益增加하는等實로投機本位가한感이不無한等當地亦買氣를誘致할지오年內로一大波瀾을現出할것으로觀測한다

京取戰動機待
前場閑散不振

賣方吉見과買方定岡의粗戰으로人氣注目의焦點이되는京取는多大한疑問中에昨日에一般商態를呈하더니今朝에도大新의續小軟에다만二十五圓에付止될뿐으로賣買五十에不過하야자못不振이엇는바賣買共히滿腹으로動機待를呈하야不賣不買이엇스나機만잇스면再開混戰일듯함으로더욱이注目되는터이다

仁新市川買

前場에仁新은異常한步調를取하야混戰이엇섯스니市川의三百五十賣와吉見新田等防買로賣買五百이三十二圓六十錢에初付한後五十錢으로互相高下되다가五十錢에終하야十六個의牌가부럿섯스니恒常小口賣買에不過하던것이라新規買者가出現한듯하니京

長期取引

前場에滿鐵株가賣買二十이잇서四十七圓五十錢에初付되엇다

大新本七十錢

大新은代引이今日二千七十枚增으로三千三百五十에達하얏슴으로日步도十五錢增으로七十錢이엇다

代引算定日步

株名	算定	代引	日步
京取	三五〇〇	八三	逆二
仁取	九一〇〇	不足二〇	逆三
仁新	三二〇〇	六一〇	逆五
朝紡	一〇〇〇	不足四〇	逆五
鍾新	一〇〇〇	—	—
拓新	一一〇〇	一二〇	逆二〇
安取	一一〇〇	—	—
大新	八四〇〇	三三五〇	七〇

短期賣買高 (五日)

合計 二千七枚
累計 一萬四千一百十枚

大阪長期株式 (五日)

株名	前付	前止	後付	後止
鐘紡	二三六〇	二三五〇	二三四〇	二三四〇
同新	一〇二〇	一〇二〇	一〇二三〇	一〇二八〇
大株	一〇二一〇	一〇一五〇	一〇一四〇	一〇一〇六
同新	八六三〇	八六三〇	八六二〇	八六四〇
郵船	八三三〇	—	八三三〇	—
同新	—	—	—	二九〇〇
商船	四〇八〇	—	—	四〇七〇
同新	—	—	—	—
日糖	一〇九七〇	一〇一九〇	一〇九四〇	一〇八九〇

京取長期賣買及標準價〔五日〕

株名		前場當限	前場先限	後場當限	後場先限	株名		前場當限	前場先限	後場當限	後場先限
京取	寄止	—	—	—	—	釜瓦	寄止	—	—	—	—
仁取	寄止	—	—	—	—	朝鋼	寄止	—	—	—	—
同新	寄止	3260	—	3260	—	鮮鐵	寄止	—	—	—	—
鮮銀	寄止	7100	—	7100	—	一新	寄止	—	—	—	—
同新	寄止	1750	—	1750	—	二新	寄止	—	—	—	—
殖銀	寄止	4750	—	4750	—	三新	寄止	—	—	—	—
同新	寄止	1200	—	—	—	四新	寄止	—	—	—	—
商銀	寄止	3420	—	3420	—	[illegible]	寄止	—	—	—	—
一新	寄止	—	—	—	—	京南	寄止	—	—	—	—
二新	寄止	990	—	990	—	金剛	寄止	1500	—	1500	—
漢銀	寄止	3600	—	3600	—	滿鐵	寄止	—	—	—	—
同新	寄止	650	—	650	—	同新	寄止	—	—	—	—
實銀	寄止	—	—	—	—	東亞	寄止	—	—	—	—
東拓	寄止	4200	—	4200	—	同新	寄止	—	—	—	—
同新	寄止	—	—	—	—	商信	寄止	—	—	—	—
鮮土	寄止	—	—	—	—	敬信	寄止	—	—	—	—
朝紡	寄止	—	—	—	—	穀信	寄止	—	—	—	—
滿毛	寄止	—	—	—	—	滿取	寄止	—	—	—	—
京電	寄止	—	—	—	—	奉信	寄止	410	—	410	—
同新	寄止	1480	—	1480	—	安取	寄止	—	—	—	—
電興	寄止	340	—	—	—	大新	寄止	—	—	—	—

京取短期

株名	前場付價	前場止價	後場付價	後場止價
京取	三五〇〇	三五〇〇	三五〇〇	—
仁取	—	—	—	—
仁新	三二六〇	—	三二一〇	—
朝紡	—	—	—	—
拓新	—	—	—	—
安取	一一〇〇	—	—	—
鍾新	—	—	—	—
大新	八四六〇	八四六〇	八四五〇	八四五〇

取動機待에反하야仁新賣이持續될것이아닌가推測하는者잇섯다

前場諸株步調 (五日)

▲京取 三五〇〇—三五〇〇—
▲仁新 三二六〇 —三五〇—三六〇— 三五〇—三六〇—三五〇—三六〇— 三五〇—三六〇—三五〇
▲安取 一一〇〇 —
▲大新 八四六〇—八四七〇—八四八〇— 八六〇— 八五〇—八五〇—

前場賣買關係

▲京取‧市川賣에洪吉見買와新田媒介로五十枚
▲仁新 吉見洪成濟新田南賣에市川三百五十田中白井買로五百枚
▲安取 新田賣에洪金龍買로四十枚
▲大新 田中六百新田賣에市川南定岡二百金龍成濟白井洪吉見買로七百枚

後場保勢
仁新下押

大新 一〇低 仁新 五〇低
京取 保價
(前場終價와後場終價比較)

後場도前場이保勢不變에當地亦是閑散保合商態를呈하고仁新이八十五圓으로五圓三十錢四圓五十錢間往來에當地는八十五圓으로下押되엇스니即大新은阪付가十錢間往來에當地는八十五圓으로下押되엇스니即大新은阪付가同價初付後七十錢으로八十四圓四十錢에大引京取는二十五圓同價初付로그대로止하고仁新은下押되어三十二圓十錢初付로二圓에續落하야終步되엇다

後場賣買關係

▲京取 南賣에金秀成濟買와市川媒介로百枚
▲仁新 吉見田中賣에成濟金龍市川新田買로百六十枚
▲大新 金龍市川白井賣에有田定岡買와成濟媒介로三百枚

大阪短期株式 (五日)

	前付	前止	後付	後止
鐘新	一〇三一〇	一〇三三〇	一〇三五〇	一〇三一〇
大株	八四八〇	八四六〇	八四〇〇	八四九〇
東紡	一三六〇〇	一三六〇〇	一三六〇〇	一三六〇〇
大新中引		八六九〇		八五〇〇

大阪大新步調 (五日)

▲前場 八四八〇—八四九〇—八五〇〇—八五〇〇—八五〇〇—八六〇〇—八五〇〇—八五〇〇—
▲後場 八四七〇—八四六〇—八四五〇—八四八〇—八四九〇—八四〇〇—

穀物

釜山 賣買高 六千石
穀良 十二月末	三七、〇〇
大豆 十二月末	(九、六〇) 一月中
神力 十二月末	三六、五〇
一月末	三六、五五

群山 賣買高二萬六千五十石
	十二月末	一月中	一月末
全羅三等	三六、四〇	三六、五五	三六、七〇

大邱 賣買高一萬八千石
	十二月末	一月中	一月末
穀良	三六、五〇	—	—
神力	三六、四〇	—	—
一回	—	三六、四二	三六、八〇
二回	三六、五二	三六、四五	三六、六〇
三回	三六、四五	三六、五〇	三六、五五

京城物價

一回	—	三六、七二	三六、七〇
二回	—	三六、四〇	三六、八〇
三回	—	三六、四〇	三六、四五
四回	—	三六、四〇	三六、四五

綿糸布 (十二月五日)

三A 三七、〇〇 寶 三七、七〇
九A 四五、〇〇 竹 一、七〇
大A 四四、〇〇 綿 一六、六〇
三星 一六、〇〇 大 一六、六〇
金剛 一三八、〇〇 飛島 一五、九〇
三角山 — 鶴 一五、四五
金鑛 三七、〇〇 進軍 一四、二〇
鍵 二五、〇〇 扇 一、六〇 金 鼎 一六、五〇
煙管 三六、〇〇 鍵 女 一五、〇〇 椿 二、三〇

穀物 都賣價 (每斤 單位匣)

穀良稻 上九、五—九、八 中九六、五
神力 上九六、五—九五 多勝錦
上九—九六 在來種九四—九二
(每石 單位錢)
玄米 上三二、五〇 中三二、〇〇
地摺米 上三二、五〇 中三二、〇〇 (上同)
白米 上三六、五〇 中三五、〇〇
韓白米 下三五、〇〇
(漢城精米所調査)

小賣價

(粟七包、其他는石、單位錢)
▲粟 海城一六、〇〇 錦州 一六、〇〇
昌圖 一六、〇〇 ▲大豆無檢上 二〇、〇〇
合格 龍山 二一、〇〇 ▲綿豆上 二五、〇〇
▲赤豆 水上 二五、〇〇 ▲新綠豆
(滿洲)二三、〇〇 ▲小豆 一九、〇〇
▲胡麻 三五、〇〇 ▲糯米朝鮮產
二五、三〇 中國產 二三、〇〇 黑天上
三六、〇〇 ▲大麥 春種 二一、〇〇 秋種
二三、〇〇 ▲小麥 無檢上 二三、〇〇
下 二二、〇〇 合格 二三、〇〇
(南門市場永信商會調査)

木材 (每사 單位錢)

○鴨綠江材
▲杉松 一五、〇紅松 一七、〇落葉松 一六、五製材 一六、〇
○朝鮮丸太 (一尺締 單位錢)
朝鮮丸太六、五〇
(岡崎町三幸洋行調査)

仁川米豆取引所仲買人
㋮ 廣澤正次郎
仁川府海岸町三丁目
電話 六五、七〇、一六〇番
略號 (〇マ)又ハ(マ)

米穀肥料委托賣買
㋮ 廣澤正次郎
仁川宮町二丁目
電話長三〇七番

懷中電燈大特價
光力絶對 晝夜安全
但時間에는 料금 빠한대 文句가 要한다

形圓 電燈
小形……長約六寸 丸徑一寸 特價 一圓三十錢
中形……長約六寸 丸徑一寸三分 特價 一圓八十錢
大形……長七寸五分 丸徑一寸三分 特價 二圓五十錢
替電池
小形 三十錢 中形 四十錢 大形 五十錢 楕圓形 六十錢
◇送料先金의時는九錢을要함

送料無料
先金全額은送料無料

右電燈은夜間에必要한 事務가多하야 行商人이라든지 旅客이라든지 何處든지 携帶하기 便利한 商品이오니 一次 試用하야 보시압

京城本町二丁目
우쓰보야 貿易部
振替京城二三二二 電本二二五二

朝鮮日報讀者優待
圓形電燈 長三寸五分 巾一寸五分 電池一個共
特價 九十錢
先金 送料 無料
代引 送料 二十錢

朝鮮劇場
十二月三日(水曜)부터特別公開
大冒險 連續活劇大會
◎彈丸의米國우이람이리-會社特作品 猛優후랑구링회남氏大力演
世界驚異 飛活劇 冒險活劇 迷路의秘密 全十五篇三十卷內 第一篇深夜의秘密 第二篇大危險 第三篇危機一髮 第四篇復讐 第五篇死의追跡 第六篇死의捺印 十二卷上場
◎米國쎄리고푸로데유-싱크會社特作品 恐怖의秘藥 大神秘的連續 灰色의神女 全十五篇 三十一卷 第一回 第二篇鐵의民 第三篇다처오는鬼根 四卷上場 第四篇
◇近日公開◇
빙글빙글 仰天大笑로이도大會
京城仁寺洞 電話光化門二〇五番

◎注文殺到◎初版將盡◎

散文詩集 新月
◎읽으시요!! 이聖詩를◎
말할것도업시『타고아』의詩集『新月』은靈界와夢幻으로가득한어린아희의世界를노래한것입니다。살틀한어머니의가슴에서어안긴純眞한어린아기의 詩的世界에도보드랍고아릿다운빗이잇슴니다 이詩난진실로詩的甘味가잇슴니다
타고아作 金億譯 全一冊 定價五拾錢 普通送料四錢 引換送料 十六錢

戀愛小說 사랑과설음
◎보시요!! 이小說을◎
世上에는戀愛小說이하도만치마는그中에도가장神聖한代表的書는이『사랑과설음』이외다天下勇士『트리스탄』과絕世美姬『이솔데』의애틋한어사랑하며그들의사랑으로인하야생긴모든설음는진실로戀愛小說의大王이다
李相壽譯 全一冊 定價七拾錢 普通送料四錢 引換料金 十六錢

京城府壽松洞六十七番地
新舊書籍 出版販賣
發行所 文友堂
振替京城一二七二七番

婦人靈藥 益母草엑기스
▲益母草의 科學的으로 最高限度로 發揮한 靈妙한 效能을 徹底한▼
益母草는數千年以來로東西諸國에서賞揚하야婦人病에만用하든것이外지如何한醫家라도母草를用하면子宮病의特效藥인것은周知하는事實이나從來의藥으로는煎藥又는丸藥이엿슴으로其效能이完全치못하엿슴니다本益母草엑기스는最新醫藥學으로이益母草의有効成分을抽出하야完全한 ...
主治 腰痛、赤白帶下、血積、惡阻、子宮病、上氣、頭痛、冷病、冷積、受胎不能、經度不調、經度時下腹
藥價 七十日分一瓶拾圓、三十日分一瓶五圓 十日分壹瓶壹圓八十錢
本舖 大盛堂藥房
京城清進洞一二六番地 振替京城一三二〇〇番

森永의菓子
贈答에 意義잇는
化粧函詰各種
밀크가라멜 ミルクキヤラメル
밀크초코레-트 ミルクチヨコレート
쎄피-스 ビース
우에-후아-스 ウエーフアース
쎄스겟트 ビスケツト 各種
森永製菓株式會社

金融 發行高 一、二五九、三〇二 減一、七二、〇〇〇 翌日拂 一弗高 東株 橫濱生糸(五日) 安東信託年五朱 會案이될重役改選問題配當案等